盛京時報

晚刊

二月十七日發行

本報價目本埠每份每月一圓四角（國幣）外埠郵費在內每份每月一圓六角（國幣）零售每份六分（國幣）廣告費五號字每行十二字一日紙圓（國幣）長期另議
發行人 染谷保藏　編輯人 菊池貞二　印刷人 [illegible]光明
發行所 奉天淸田町九番地 盛京時報社
電話 編輯局 二—三二八八番 二—五七六一番 營業局 二—二〇二二番 二—一八九七番 城內直賣所 四—二三六八號 振替口座奉天一一三〇番
各埠支社 新京東六馬路 哈爾濱道裡地段街二號 大連榮町一二番地 大阪北區堂島濱通一

滬西越界路問題解決
暫定協定成立
該地警察權屬市政府

【上海十六日電】關于去年八月在滬西極司非而路發生之越界事件爲契機、近來上海特別市政府與共同租界工部局之間、重行折衝之滬西越界路問題、近因行政權與警察權分離、故目下僅關於警察權、圖謀解決之事、成立協定、十六日下午四時、在上海特別市政府、於上海領事團主席義羅尼意大利總領事、三浦上海總領事等列席之下、經傅上海特別市長與共同租界工部局董事會議長菲利沛氏之間、將暫定約定簽印竣事、

【又電】關於上海特別市政府與共同租界工部局間簽字滬西越界地區警備權協定成立、因從來市政府工部局兩者警察權併存結果、而發生不辭事之該地區、今後歸於市政府警察專管、治安確保、明朗化可期、然此次之協定、雖係暫定的協定、但長年紛爭問題之越界地區警察權、工部局側之正式承認歸屬於市政府側、於越界地區之全面的接收、投一光明、且此次簽字、爲事變以來對上海特別政府持續抹殺態度之共同租界當局正式承認該政府之意味、其意義誠屬重大、再基於本協定、特別警察隊、關於此機構隊員數警察署及分署之地址等細目、繼續折衝後、將速見設置、大體似新設六處警察署、

希速簽訂去年協定
日駐滬總領事館發表聲明

【上海十六日電】日本駐上海總領事館當局、十六日、以表明慶祝滬西越界築路問題之解決、並以此機會、對於工部局警察復歸蘇州河以北地域問題、殊有簽訂去年八月成立之所謂森島富蘭克林協定而行實施之意、發表當局談如次、

自去年以來、上海特別市政府與公共租界工部局進行交涉之滬西越界築路地區之警察權問題、此次以商議其根本之點、業已見諸成立、故上海市政府決定在該地區設置特別警察區、不日即將對於實施之細目、由兩當局間、進行折衝、此爲對於該地區之治安極具有特別關心之日本方面、殊所慶賀、惟因從來該地區之警察權歸屬、缺乏明瞭、以致在該地區屢次發生糾紛、但因此次之協定、則希望該地區迅速平穩、趨於明朗化而弗已者、至於昭和十二年夏以來、一時歸於不正當狀態之上海、爲務使之從速歸於正常化計、日本方面、會於去年累次與公共租界工部局從事折衝、以承謀該局警察之復歸於蘇州河以北地區、業於客歲八月、與工部局之間、對於大綱、復得其成案、詎意適因滬西所發生之工部局警察官越權行爲、雖非所願、但其實行、竟行中止、以至今日、迨至此次、則因簽字而滬西地區必可歸於明朗化矣、故日本方面對於工部局警察之復歸於蘇州河以北地域、應從速簽訂客年與工部局所成立之協定、且於此實施、殊有開始磋商必要的細目之意、爰此特行聲明、

日軍中島部隊入賓陽城

協定全文

【上海十六日電】關於上海特別市政府與共同租界工部局間折衝之滬西越界路問題、自去年九月十五日起、折衝二十餘次之結果、因行政權與警察權分離、僅關於警察權、圖謀解決、兩者間意見一致、乃成立協定、其協定全文如左、

關於滬西越界路地區警察權暫定的協定、

第一條 上海特別市政府諮詢上海共同租界工部局後、決定在滬西越界路地區設特別警察隊、於該處設置適當數之警察署及分署、本特別警察隊員、佩用特殊之肩章徽章、於施行本暫定協定之期間中、在該地區行使職權、

第二條 本警察隊員數及一般機構、由上海特別市政府警察局長及上海共同租界工部局警視總監協議決定之、

第三條 本警察隊之隊員若干名、及一部主要職員、在上海工部局推薦之候補者中、由上海特別市政府任命之、

第四條 外國人財產最多區域之警察署長及双方同意員數之署員、在上海工部局推荐之候補者中、由上海特別市政府任命之、

第五條 上海工部局任命連絡職員若干名、使之與滬西越界路地域警察隊協力、

第六條 外國人關係之一切事件、由工部局推薦候補者中市政府任命之外國人警察官處置之、

第七條 上海工部局推薦候補者中爲市政府任命之職員與市政府任命之其他職員間、有意見不一致之問題時、交市政府警察局長及工部局警視總監、求其裁量決定、再不能解決、認爲必要時、一任上海市特別市長及上海工部局參事會議長決定之、

滬市長
發表談話

【上海十六日電】關於滬西越界路地區警察權問題之暫定協定調印後、上海特別市政府市長傅崇耀發表如左要旨之談話、此次協定、乃詢問新政府與工部局之後而決定、蓋擬於越界路地區、設特別警察區、以設置適當此次之警察署及分署爲骨子、爲謀數關係警察官之擴充刷新、藉本協定之圓滿遂行、以圖滬西地區治安之確立、而期冀與上海之和平與繁榮、關於本協定之成立、賴三浦日本總領事並上海領事團首席領事義羅尼意國總領事斡旋之處頗多、今惟對之表深甚之謝意、

變更軍備計劃
至遲於五年後可完成
日陸相在衆院表明

【東京十六日電】畑陸相於十六日午后衆議院豫算第四分科會席上、關於陸軍軍備充實計劃、表明如左、

現在軍備計劃、基於昭和十二年之情勢樹立、其後中國事變勃發、在中國至不得不行大作戰、變更十二年計畫、應加以應急修正補充、應付事變之長期化與國際情勢、參酌國家財政狀況、至不得不改訂計劃、考慮生產力之關係、惟至早十八年許大略完成、至遲於昭和二十年許有完成之方針、

努力安定軍票
柳川長官答辯

【東京十六日電】柳川興亞院總務長官日高同經濟部長、於十六日之衆議院豫算第三分科會（大藏）回答水谷長三郎氏之質問、關於中央政府內面的指導、及財政經濟的基礎、並軍票價值維持方策、述明所信、希中央政府依自身之手、早日確保指導力與財政的實力、同時關於軍票價值維持、觀物資供給量及軍票放出力、有努力其安定之意向、

削除關島防備費
美下院可決海軍豫算案

【華盛頓十六日電】美國下院、十六日午後審議明年度海軍豫算案結果、以百卅三票對百十四票之比率數、削除關島海軍監視所建設費百萬弗、可決殘額九億六千五百七十八萬二千弗、立即將該豫算案還付上院、當審議豫算案之際、里洽斯民主黨議員、反對關島武裝案、談述如左、渺渺一孤島、無何武裝可言、於千里之彼方、試行武裝强化、如何思之、亦非賢明、且關島又被日本統治下之一千以上諸島所包圍、美國若武裝關島、必使日本憤激、結果有導美國捲入戰爭之重大危機、

褚民誼赴寧
準備還都事宜

【南京十六日電】爲準備還都事宜、新中央政府之首都還都準備委員長褚民誼氏十五日自上海抵南京、十六日午後、在東亞俱樂部開第一次還都準備委員會、於副委員長維新政府內政部長陳群氏及其他各委員出席之下、作具體的討論、再梅思平氏林柏生氏等亦於日內來寧、着手樹立新政府之諸般準備、

蟠踞錢塘江南岸敵軍
已陷入包圍陣
綏靖軍亦協助日軍作戰

【西興鎮十六日電】日軍〇〇部隊麾下、對於最近執拗於錢塘江南岸蠢動之敵、謀將擊滅之眞田、島田、明田、內田、宮島、菅原、伊藤、青野之各部隊精銳、十四日夕刻、突然開始猛進擊、隨擊散在錢塘江沿岸之敵、又繼續徹宵進擊、至十五日拂曉前、已早經殲滅龕山赭山中間之敵、隨轉强鋒向南方、作縱橫之活躍、於陸軍機協力之下、至當日夕刻、已攻陷龕山南方六基羅米之習家橋、殲滅敵兵約達三百五十、十六日朝、又乘以餘勢謀擊破所在殘敵而南下、卒攻破蕭湖西岸蒂山西方面之石塘山與大灣山之敵陣、森田〇〇部隊、自十五日朝以來、即在陸荒鷲協力之下、對虎馬山蟠踞之百九十二、七十九、六十二之各師團加以砲火之猛襲、向頑强抵抗之敵、演肉薄戰、至當日夕刻、即佔領該山、現在更繼續轉軍南進中、此兩翼陣型之呼應、即謀遮斷敵軍退路於十五日拂曉、〇〇部隊已由蕭湖西岸之陽江口、敢行敵前上陸、目下正一路南下中、如此之大包圍殲滅戰勢、敵軍已成爲袋中之鼠、

【又電】綏靖軍及和平救國同盟軍、此次與日軍在錢塘江南岸作戰之相呼應、十七日上午七時、突然自〇〇開始行動、協力田中部隊、猛攻依據〇〇〇龕山西北方約二里頑强抵抗之敵自衛團第八師約六百人、與以潰滅的打擊、更行猛追向南方敗走之敵軍、

確立學校軍事訓練
決由本年度實施
並擬將此統制編入正課目

【新京專電】關于伴隨總服役制度之實施已緊要化之學校敎練之確立、治安部當局、以根據去年十二月二十六日公布之武官之學校配屬令、與民生部折衝關于細部之實施要領、加以愼重檢討後、決由本年度實施敎官配屬、而此配屬令之根本方針、乃依軍事訓練、陶冶鍛鍊大學專門學校並中等學校生徒之心身、並謀國防能力之增進者、業已有一部四十二校、與現地軍管區司令部折衝後、以作爲課目外敎育、實施軍事敎練中、並擬將此統制、編入正課目、設立敎練科、使百八十八校之國民高等學校以上實施、再初年度、擬實行編纂爲學校敎練基幹之敎練操典、並配屬學校之敎官配屬等之基本的整備、而學校敎練之確立、與知識階級之國防意識之顯現同時、並對明年度之徵兵制度之實施、予以莫大之示唆者、頗堪期待云、

興亞黃軍成立
山西治安無虞

【太原十六日電】經久之國共相剋、因黨軍更以必死之彈壓、排擊共產系分子之暗躍及恐怖行爲、最近頓加殘忍性、事變勃發以來、不容於將政權而隱於世之愛國志士武懷英、（山西省霍縣人）不忍坐視流離於此混亂波濤中之百萬民衆、遂在鄉土山西蹶起、糾萃趙等同志將領組織一大軍、定名爲興亞黃軍、旣雄且壯、六日正午、在太原於日本側各部隊長參列之下、嚴肅擧行總司令就任式、以擔當山西保安第一線、而就任興亞黃軍總司令之武中將、號仁傑、生於山西霍縣、本年四十七歲、正强壯有爲之時、當民國七年、畢業於保定北洋軍官學校後、立即爲該校教官、十四年任少將、爲卞任參謀、兼山西全省學生軍總指揮官、十五年進級中將、歷任國民革命軍北方軍總司令軍事政治部長等、對於軍政、教育、均具有卓越之經歷、不愧爲智勇兼備之名將、與王靖國傅作義及其他現山西將領、自昔即爲知己、於此等同僚間、常以俊敏聞、據聞在軍官學校第五期畢業之際、超出傳作義等之俊才而居首席、

武將軍就職布告

【太原十六日電】武懷英將軍、於就任興亞黃軍總司令同時、發表布告如左、本總司令統率軍兵、歷任軍務、悲同胞之顚沛流離、心傷之悲、今當興亞建國之餘、無須多言、謹在太原通電召集同胞、擧行興亞黃軍總司令部成立式、就總司令、特此佈告、

保加利亞
新內閣成立

【蘇菲亞十六日電】繼蓋約塞維諸夫內閣總辭職之後、被委囑組織後繼內閣之前文相保庫丹費洛夫敎授、十六日組閣完了、保加利亞新內閣已成立、

（又電）繼蓋約塞維諸夫內閣總辭職後、被委囑組織後繼內閣之前文相保庫丹費洛夫敎授、十六日組閣完畢、於是保加利亞新內閣、已告成立、新外相起用駐劄猶哥公使伊宛波波夫氏外、大部分留任前內閣之閣僚、至於新內閣之外交政策似踏襲前內閣之方針、故預想外交政策上無何變化、推自菲洛夫新首相爲親猶哥派之點觀之、可見能努力與猶哥斯拉夫、羅馬尼亞、希臘、土耳其等巴爾幹協商國之國交改善、

蘇軍突破成功
芬要塞線一部崩壞

【赫爾辛基十六日電】該防禦線之一部崩壞、似蘇聯側報道、十三日之戰爲事實、十六日芬蘭側亦已成功突破加列里亞對此承認、據赫爾辛基接地峽曼喬罕線之一部、而到之新聞云、曼喬罕線、爲蘇聯軍突破、其突破場所、乃由中馬之北方地區及太巴列加之附近、

興亞建國運動結成
開始實施宣傳工作

【上海十六日電】舊國民政府交通部次長陳孚木、創造社首領張資平、法制學院敎授奉希民等、於去歲十二月二十四日、和平反共 興亞建國 爲標語、而結成興亞建國運動本部、並實施宣傳工作、以期邁進和平救國運動、故於十六日午后四時、在上海頒發時局宣言、以資將其主張闡明於中外、同時、並以該本部同人陳孚木、張資平、奉希民、嚴軍光四氏之名、而對汪精衛發送書翰、內中聲明須擁護救國運動、徹底的實行日華親善、且依共產黨及提倡反對共產主義、而實施文化宣傳、以期邁進和平統一戰線、此興亞建國運動、如今因係興建之始、故具有月刊宣傳紙七種、向時上海文化會、亦有重要責任、且在教育方面、經營小學校七校、經濟方面、亦經營二消費合作社、以謀推進運動云、

建國軍主力
集結東山縣城

【東山十六日電】建國軍十六日晨將銅山島之敵悉數掃蕩、於正午在全島設置建國軍獨特之特務工作網、向東山縣城集結主力、

日軍近將凱旋
各市準備祝賀

【張家口十六日電】日軍各部隊、此次在鄂爾多斯進攻作戰、完全覆滅敵軍蠢動之根據地、獲得赫赫戰果後、不日即將分別歸還其原駐地、是以張家口、大同、厚和包頭等都市、均已準備擧行極盛況之戰捷祝賀、刻下張家口方面、已行組織官民合同之祝賀委員會、決定歡迎之順序如次、

第一日、戰捷祝賀民衆大會、及執旗遊行、

第二日、由民衆代表呈遞感謝狀、慰問日軍、提燈遊行、

第三日、第四日、擧行軍官民合同戰捷祝賀會、及日軍感謝演藝大會、

第五日、以追懷戰地之日、擧行日軍感謝講演會、

晚刊一大張半

消炎・止痛

巴布劑

碍痾好司（エキホス）

碍痾好司敷貼以後、得改良局部之血液循環、減輕充血與疼痛、消退腫脹、並吸收其滲出液、故對於炎症性疾患、有濕布療法以上之效。又本劑敷藥一次、得保持相當長時間之効力、故其交換次數亦不若濕布療法之繁。

【主治】
感冒、肺炎、氣管支炎、咽喉加答兒、肋(腹)膜炎、扁桃腺炎、神經痛、僂麻窒斯、腰痛、火傷、歯痛、百日咳、跌打損傷等

對於結核性肋膜炎・腹膜炎淋巴腺腫(瘰癧)等症、如能應用拐阿可兒・碍痾好司、其效益佳。

（詳細仿單 函索即寄）

製造處 株式會社 武田長兵衛商店
總發售處 株式會社 塩野義商店
二巴合名會社
日本大阪市東區道修町

各大藥房均有出售

AM-398

建國節

八年建設國運蓬勃 首都議定祝典

【新京專電】我國自建國迄今、業經入於第九年矣、在此八年間、努力政治之建設、產業之開發、已收得五族協和之實、國運異常發展、而國都四十萬市民、對於三月一日之建國紀念、尤爲衷心表示慶賀、因是之故、協和會首都本部、爲籌備慶祝建國節起見、特於十六日午後二時、在該部會議室、邀市公署、放送局、國婦會、民生部、在鄉軍人會等關係方面約二十餘名、開會商洽一切、當經決定下列各項、

三月一日之當日、午前十時、由義勇奉公隊、並協和青年團、國防婦人會在鄉軍人會員約有二萬人、於忠靈塔院內集合、舉行慶祝式、然後經興運路至宮內府列隊遊行、

一方、於午前在國戲院舉行建國節兒童大會、午後於滿鐵社員俱樂部舉行五族協和色彩舞戲劇電影會、以使日滿鮮蒙俄之學童認識建國節之意義、

是日午後六時在協和會館（滿人）並滿鐵社員俱樂部（日系）分別舉行「慶祝之夕」由各人講演、並放映電影以資昂揚一般市民之建國精神云云、

全國募兵良好 當局謀作精神鼓勵

【新京專電】爲徵兵制度實施之前提、政府講各種宣傳方策、以謀喚起國防意識及發揚對於軍事之熱心、對其成績之如何、加以極大之注意、其最後之募兵、惟餘四月入隊之通化及齊齊哈爾兩省、近已全部完竣、各軍管區管下均因省縣當局竭力協助、收未曾有之好成績、其所期望之素質向上一項、於豫備檢查時、亦有顯著之效果、所網羅者、均市街村之模範青年、此種情況、足徵國民對於明年度起總服役之關心、深令國軍當局者滿足、再治安部側、爲使募兵成績更優計、特擬使全國民增深感謝感激入隊者之念、因擬於三月一日入隊日之際、令右市街村、均行盛大之精神的歡迎、故對于軍管區當事者及首關係者、已行要請、以期國防觀念之普及徹底云、

男女軟式桌球大會 明日隆重開賽

全奉天第二回男子硬式及第五回女子軟式桌球選手權大會、於體育聯盟奉天市事務局主辦之下、當即定於今十八日午前十時起、在奉天市公署講堂內盛大舉行、此項參加者男女約計四十餘衆、預定於大會名譽會長松田副市長等參集之下、開始舉行、茲各隊選手如下、

▲女子軟式選手
倉田（總局）山田（奉局）驪江（奉局）山田（總局）中尾（總局）林（奉局）池田（總局）篠崎（奉局）鹽田（總局）篠原（總局）有松（總局）朝野（總局）藤井（總局）井上（奉局）

▲男子硬式選手
安田（文）（總局）兒島（電電）植村（總局）押川（福昌）橫田（奉局）大沼（滿通）高橋（重）（總局）本田（電業）安田（愼）（總局）佐藤（奉局）牟田（福昌）高橋（福昌）宮里（電電）坂林（奉局）石澤（總局）青山（電業）電業金丸（奉局）島崎（總局）宇士（電電）山口（奉局）長友（檢疫所）山崎（奉局）石井（滿線）松尾（總局）大迫（經理部）徐（電業）山下（市中）田代（奉局）

在司令官會議席上 于治安部大臣訓示

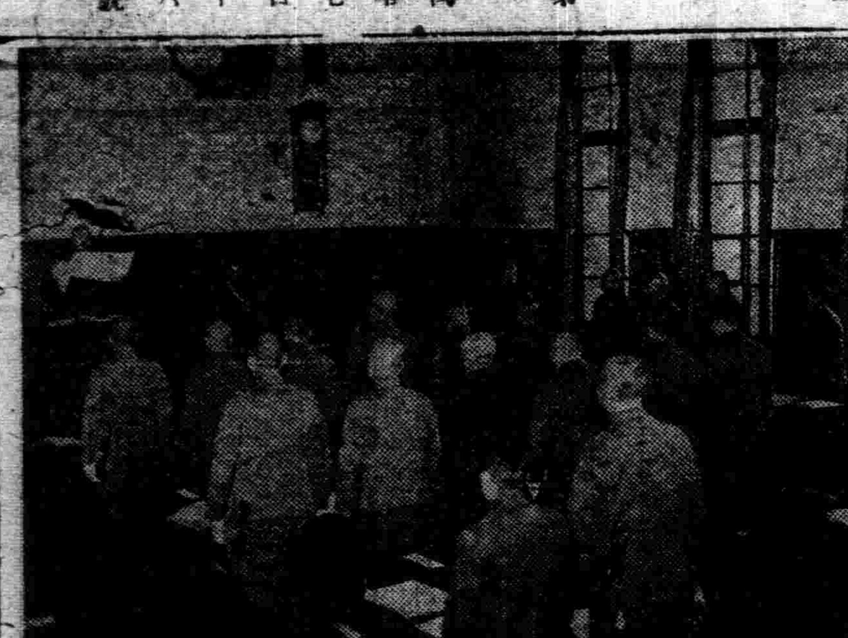

【新京專電】于治安部大臣、於十六日之軍管區司令部會議之訓辞、大意謂國運世界情勢之推移、當此建設東亞新秩序之急速實現益加緊要化時、明、國軍由於決定其兵制變、得以劃明的確立國防體勢實不勝同慶之至、對施行、無論諸般準備如何、唯期收所期之成果、次對國內治安肅正、及國軍整備強化等加以指示、闡明向確立國防體勢邁進之國軍方針云、（寫眞即議場）

操觚東渡預會記（6）

本報特派記者 于蓮客

開新聞部會

大會第二日（十二日）午後一時起、在東京會館分開新聞及雜誌兩部會、愚列席三樓之新聞部會（雜誌部會在四樓）首由森副座長發言、指摘上午總會華中代表鍾任壽氏發言中誤解之點、請取消、次由中華聯合通信社李光源氏提議「希望東亞操觚者懇談會成爲永久組織、每年開催一次、其三次願在南京舉行」當決議、次由中華日報章建之提議『結成東亞新聞聯盟』決議以此次大會役員爲委員、組織特別委員會討議之、此際因提議者均華南人、操地方語、甚難了解、舌人遂大感困難、頻頻扼腕、在嶋人胥爲忍俊不禁、是則昨日上村博士之言、信有見地也、次由滿洲代表團笠神副團長提出下列兩案、

一、俟滿洲建國十年時本懇談會在新京招開、

二、每年招請日華新聞界人士視察滿洲、政府及弘報協會顧盡斡旋招待之力、

兩提案均付決議、次由海南迅報楊泰氏說明『中國對日本之希望』該氏旣擅雄辯、復嫻日語侃侃而談、頗爲衆所屬目、次由香港日報衛藤社長說明『香港言論界現狀』鹿兒島朝日新聞種子田氏說明「建設東亞新秩序期中華人之立場」蒙疆新報夏鐵漢氏報告『蒙疆新聞界概況』厦門全閩新日報淨重信氏說明『新聞界對於建設東亞新秩序之協力方案』至四時遂無事終了、一行回旅次小憩、時雲陰靄雨、而天氣不寒、當偕希哲夢路兩君、乘地下鐵赴虎門、在晚翠軒選購印譜畫帖文具等、在此短時間中、忽得有兩種感想、一東京交通、意外便利、反映吾奉通來之乘車難、誠有雲泥之判、二、東京雖爲東洋唯一文明大都市、而物價反較奉天低廉、則奉市民苦於奸商之脅威、概可想見矣、晚七時、預席興亞院及對滿事務局兩總裁聯合招待宴、地點爲丸之內帝國旅館四樓大餐間、是處宏麗古穆、建築極典雅皇堂之致、

大會閉幕式

大會第三日（十三日）天仍陰、細雨綫降不已、九時過後、一行赴東京會館三樓大會場集合、十時總會再開、首由森副座長將昨日議決之鼓勵汪精衞氏電文提出、電文如下、

對於先生努力邁進樹立中華民國新中央政府之奮鬪精神、深表敬意、即希早日成立、不勝切望之至、

經無異議通過後、立即拍發、並由汪氏機關報中華日報章建之氏當場答謝、次由旭川新聞田中社長說明下列昨日兩提案之辦法、

一、關於東亞新聞聯盟結成之件、因急遽一時不能成立、須從長計議、另設東亞新聞聯盟促進委員會、使其早日實現、

二、關於次期大會在滿洲國新京開催之件、決依照滿洲國所希望者、屆時在新京招開、

次由森副座長協議、「因東京市長賴母木氏現方患病在醫院行手術中、應由本大會派代表前往慰問」當即推定代表六人前往、吾團笠神副團長亦與焉、

次由蒙疆新聞鄭孝沅氏代表蒙疆聯合政府及新聞界表示對於興亞事業之意見、由日本雜誌協會代表奈良氏報告昨日雜誌部會經過、由青島姚作賓氏發表對建設東亞新秩序之主張、共言過長、延時甚久、致座長之大會意見、無暇發表、決定付印分配、此際忽由上尾新聞業寬、招開大會、東京市各大新聞未見予以何等協力、表示不滿之意、當經谷川事業部長解釋、意始平、旋復由大日本體育協會理事長說明今年六月初旬在東京開東亞競技大會之趣意、已正午、小憩後、即舉行大會閉會式、式序如次、

一、市長致閉會辭（大久保助役代理）、二、東京市議會長致辭、三、參加者代表致辭（日本側爲古野氏、滿洲側爲姚任氏、中國側爲姚作賓氏、）四、三呼萬歲、五、攝紀念影、

至此、東亞操觚者懇談會、遂圓滿告成矣、（東京第一旅館第六信）

天氣豫報
十八日 南風 晴有時陰
昨日溫度 最高 零下二度六 最低 零下十四度二

國際佳話 德國訪日親善使節 對紀元節感激獻金

【安東專電】對於盟邦日本紀元二千六百年之盛典、代表德意志之訪日親善使節德國東洋協會赫爾菲里希氏一行三名、經由西伯利亞入滿、歷訪新京、奉天、於二月十一日紀元節當日、由奉天出發乘午後六時通過安東之『光號』車、經由朝鮮去日本、最近關於該氏之感激佳話、竟出人意外、致使關係者爲之感激、原赫爾菲里希氏通過安東之際於車中、對安東警護隊佐藤警乘長、交與金三百圓、謂爲日本之紀元二千六百年獻金、請求傳交於駐在防共盟邦滿洲國之梅津全權大使、其使用方法、則皆委於大使、該警乘長頗爲感激、乃攜向安東警護隊本部、該隊亦立即往大使館辦理手續、十四日該乘長已攜該金額上京矣、

防疫 今春天花猖獗非常 施定期種痘

奉天市當局、因鑒於今春市內之天花患者、異於常年、計一月份、內發生患者六十九名、二月份尚爲半月、即有四十餘名、且今後仍有遂次傳染續出之情形、該署保健科、防疫股、爲確圖天花之防止與一般市民之保健起見決定先行實施定期種痘辦法、以資普及預防、每日除規定於午前十時起至午后四時止、假各區警署內實施外、並於既定之時期內（日曜日除外）在市內之結核預防會診斷所、奉天市立稻葉町保健所及城內保健所等地、一律實施、定期種痘、於此期間內、由警市双方協力施行外、更由警署對管內住民施行檢病的戶口調查、以期普及、茲對各區施行日期及處所如下、

大和署 自二月十九日至二月二十一日 每日自午前十時至午後四時 奉天警察廳三階講堂 高千穗町滿鐵南俱樂部
南市場署 自二月十九日至二月二十日 南市場署講堂
北市場署 自二月十九日至二月二十日 二月二十一日 北市場署講堂 北市場料理組合事務所（僅接客業者）
鐵西署 自二月二十三日至二月二十四日 鐵西署講堂
皇姑屯署 自二月二十三日至二月二十四日 皇姑屯署講堂
城內署 自二月二十三日至二月二十四日 城內署講堂
北關署 自二月二十五日至二月二十六日 北關署講堂
大東區署 自二月二十五日至二月二十六日 大東區署講堂

慰勞宴上張法相談 赴日參禮印象

【新京專電】對自十六日正午於國都飯店舉行之慶祝委員會主催之橿原、宮崎兩神宮式典參列者慰勞懇談會之席上、滿洲國代表張司法部大臣致辭如次、

當之此次盟邦二千六百年紀元節式典之際、而參拜神域橿原宮崎兩神宮、得完成於大神御前奉達全國民總意之使命實、式典非常森嚴徹神之氣、各自內在而湧出、當奉奠玉串之際、神武天皇之御神靈幾如御來臨之感、實有明示以皇祖肇國大精神之八紘一宇御神勅之感、留以永念不忘之尊嚴印象、我國之建國、即由於日本天皇陛下與皇祖肇國大精神也、故盟邦建國精神即我國建國精神之基、各代表等皆本此總意以參拜兩神宮、奉達於神前、並默禱皇運之隆昌、祈願達成聖戰、以完成東亞新秩序、凡我國官民更當以敬神崇祖之至誠、深刻日滿不可分之關係、以協和精神而盡力東亞盡業之達成、勿負盟邦之期待也、

東京新京 比叡機翔破全程 試飛慶成功

【新京專電】東京新京日滿兩國都相結之日本海橫斷航空路試驗飛行、十六日午前九時十五分自東京羽田出發之日航新銳國產機三菱双一型『比叡』細川操縱士操縱、諏訪航空士、高橋機關士、情都、武田兩通信士搭乘起始實施『比叡』號、應兩國民之待望、於預期以上之好成績裡、堂堂翔破日本海、午后四時二十一分、悠悠歸抵新京飛行場、

△細川操縱士談

因皆爲逆風、故較預定遲延、但因係初次飛行、所以記錄不如安全爲妙、機之性能、實爲良好、如此飛行、決無不安、將能作快適之空之旅行云云、

再該機十七日午前九時、自新京出發、就歸航之途、暫時與姉妹機『明石』交互、每週水、金兩日來京云、（寫眞即該機）

煤慌聲中 破獲走私犯 黑夜販黑煤一千五百噸 曾幹數月剩錢兩萬來塊

自客歲入冬以來、關於煤炭、曾發生重大之問題、全市商民無不感到煤慌、後經各關係當局協力進行、組成石炭組合、施配給制度、於是煤慌問題、稍漸解決、但尙有一部、仍感到煤炭之不足、不料當此時期、奸商竊機已至、遂大售私煤、希圖漁利、緣瀋陽區小北街一段二七三號、古口洋行、係煤炭商、執事人爲賓鴻儒、年四十四歲、自去年九月間、鑒於煤慌、乃私購義縣清河門之煤炭、向市內私售、所到之私煤、均隱匿於工業區福光玻璃工廠、然後由外櫃向市內各商民私賣、乘貪夜間輸送、自去年九月間至現在、先後賣與市內柏內製瓶工廠以外茶社、飲食店、澡塘、染廠等、約一千五百噸、每噸最高售價五十元、最低三十元、計得漁利約兩萬餘元、不料事被南市場署經濟警察官馮警尉、會報警尉補、黑警尉補等所偵悉、於月之十六日午後五時許將該商之賓鴻儒逮捕、並將其私賬簿扣押、判明以上情形、但目下對其詳情、尚在密問中調查中云、

禁煙小曲 禁煙總局懸賞募集

禁煙總局近爲徹底增強鴉片麻藥斷禁計畫、除整備完實從來煙政諸設施外、且使禁煙思想普及於民衆之間、近於各地新聞社後援之下、懸賞募集禁煙小曲豫定或灌唱片、或行放送、或作電影、俾便於民衆歌唱、而其募集截止日期、爲三月三十一日、賞金一等一名一百元、二等一名五拾元、三等一名三十元、選外佳作十名各五元云、

鮎川總裁赴意

【羅馬十六日電】目下視察歐洲工業界中之滿洲重工業總裁鮎川義介氏預定七日午后、自寒尼維抵羅馬、故該氏至十六日即滯留於意大利、以便視察在羅馬之拿破里、菲連赤即特里諸、米拉諾、具內加、特里克斯特各都市之意大利之工業狀態、同時、並在各地與意大利實業界有力者、實行意見之交換云、

記者養成所舉行入所式

【新京專電】爲滿洲國弘報事業、劃一時代之弘報協會新聞通信記者養成所、十七日午前十時、在國通會議室、舉行入所式、有長谷川軍報道班長、武藤弘報處長、森田弘報協會理事長等來賓、以及三浦同所顧問以下入所生十名等五十名參列、謹誓適上宣布躍進之滿洲國實相於世界之雄壯前途、嚴肅中式典告終、

土肥省次說明 奉蓋興農社案

關於興農合作社問題、於十四日在新京舉開之次長會議席上、對根本方針雖無何等變更、但當該法之運用充分酌量地方側意向、該案之核心之行經分離問題一部修正、中央地方意見已見一致、興農合作社不久即可公布、奉天省土肥次長、十七日於四平街地區、十八日於奉天省興亞會館、各說明奉天蓋平兩地區今次最後的決定案之經緯、依此當今後新會作法之運用、雖尚存諸問題、但目前大體已定云云、

保健司擬討論 醫療物資對策

【新京專電】民生部保健司、定於二十二日午後二時、假中銀俱樂部舉行醫療物資需給對策協議會、出席者政府方面爲總務企劃處、經濟部物價、貿易、滙兌管理各科產業部化學工業科、醫藥方面爲藥業組合、醫療器商、日本藥品製造會社駐滿代表、滿洲醫師會、藥劑師會、齒科醫師會各代表、並該部大平技監、川上防疫科長、張醫務科長約計三千餘人、對於我國醫療物資（藥品醫療器具）之缺乏、並輸醫療品之困難等事、加以協議、以期該項物資之充足而便利醫療界之應用云云、

司法部召開 繙譯官協議會

【新京專電】司法部於十六日午前九時半、在該部正廳、舉開本年度最初之繙譯官事務磋商會、司法部由及川次長、菅原民事、國分刑事兩司長、柴田最高法院次長、辻審判官、久保田地方法院次長、北村檢察、野村、渡邊、小木、宮本之各科長、繙譯官側法院由皎島（最高）西木本（新京高等）市村（奉天高等）市原、小串（哈爾濱高等）大野（錦州高等）小脇（牡丹江高等）檢查廳由荻山（最高）小形（新京）市丸（奉天）島田木村（哈爾濱）於前（錦州）鈴木（牡丹江）大島（齊齊哈爾）等出席、關於

一、關於繙譯官之法律學修習方策、
二、關於繙譯官之語學及技術向上方策、
三、關於繙譯事務分配之合理化及其能率增進方策、
四、關於法庭及搜查室之繙譯事務改善方策、
五、關於對一般職員繙學指導方策加以協議、午後四時半散會云、

長壽的關鍵在於心臟

老頭票的 奇異老人 武內宿禰仙翁 享壽二百五十歲

老頭是諸君相識的鈔票、票面所印的老翁是武內宿禰、就是日本大臣的鼻祖、連司五代朝、在官二百四十四年、箇間所建之功、與其長壽、爲万人所驚異、其活力源泉心臟的强健、內泌素的旺盛、想必是超越般

無論年邁、得病、低能心臟順調活動、則新鮮的血液、不斷的送於全身、尤其是對於肺與胃供給充分的血液、因爲血行呼吸及消化三大作用、賴以充分發揮、全身的內泌素的分泌、隨之增强、結果永駐青年、而享長壽、萬一不幸而得病亦是同樣的全身機關相協助而防禦病毒、殺滅病菌、解毒、榮養運搬、鎮痛、衰弱部分的再生强化以及所有抗病作用的活潑奏効、結果病症及早輕快、體力根本增强。

最近、心臟、肺、肋膜、胃等孱弱的人們說是奏効神速、齊口讚美特種動物精膽藥「救心」是和這個道理很相切合的皇漢藥、自古以來、稱爲延年益壽起死回生的靈藥、博得萬人的信仰、

至其成分、是雲南麝香、日本名藥熊膽、熱帶特產烏犀角、珍珠（眞珠）及其他牛黃、蟾酥等非常高價的特種動物的精膽處心精製綜合而成的神效靈劑。

因爲是動物質的極微粒分子、所以進入體內、即被血液吸收同化、振旺血行呼吸消化三大作用、及提高抗病賀爾蒙（內泌素）的分泌機能對於病患部發揮無微不至的治療作用、所以及早挽救所有疾病、根本改體質、變弱爲强。

千萬言的雄辯、不如一個事實、請速一試、以證我言、救心本舖正在免費奉贈試用藥兩日份以資實地實驗中、函索從速、以免向隅。

心跳・氣促等症遽而平定 得再照常服務

新居濱市磯浦町 大谷勝好

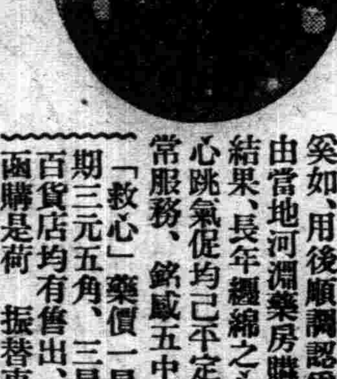

敬啓者 前蒙賜與救心、試用藥、感荷奚如、用後順調認爲療治頗有把握、即由當地河淵藥房購買「救心」繼續服用結果、長年纏綿之心臟病、轉機輕快、心跳氣促均已平定、健康復元以至照常服務、銘感五中特奉蕪函以申謝忱

「救心」藥價一星期量二元、二星期三元五角、三星期量五元、藥房百貨店均有售出、貨辭時請向本舖函購是荷 振替東京七二六番

救心的適應症
因心臟病而叫苦的人
易致肋膜肺障害的人
胃弱而食慾不振的人
心臟房弱心跳氣促的人
肺弱發熱多喉的人
盜汗夜不安眠的人
神經痛而手脚疼痛的人
因心臟脚氣而苦惱的人

特種動物精膽藥「救心」實驗試藥兩日量 免費奉贈

目下奉贈救心兩日份及本舖發行之「心臟病之調理與食養法」一册、但以限一人一回爲限、請速用明信片向左記地址索要、寄即奉送

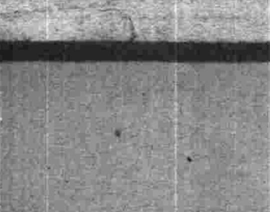

東京市京橋區西八丁堀二丁目四ノ一 救心本舖

世界珍聞及其他

意博物院秘室風光 美人探奇經過

意大利拿坡爾博物院、向有密室一間藏若虛、以神秘著稱、自黑衫首相墨索里尼秉政、以保守國民清貞、及維持善良風俗理由、謝絕民衆展覽、因此蓬萊妙境、咸覺其神奇莫測、終以佈告森嚴、無敢問津、咫尺天涯、望門興嘆徒呼負負者、頗不乏人、

後有美利堅人蒲萊特者、好奇心烈、千方百計、不惜以滔滔雄辯之利口、百折不撓、說服院長、排闥深入、洞覽個中秘密、

蒲萊氏述、初經深邃甬道曲徑通幽恍若隔世、幾疑山窮水盡、未幾、柳暗花明、風光一變、旣入秘室、濕潤之氣、撲人眉宇、地板受塵垢之汚、難辨面目、室中心置玻璃櫃一、所謂夢魂縈繫、莫可思議境、即栩栩如生之性愛模型、纖毫畢現、無遺於其中也、各型組構、唯妙唯肖、玲瓏透體、巧奪天工、

最感興趣者莫若『半人半羊登徒子像』、神情溢越、如餓鷹啼雪、緣若遊龍、興波作浪、極火纖之能事、而『三大三足漁神銅像』、各以輝金燦彩之手、五搖隱私、媚若落花倚草、另有高舉之手、似默示『爾輩淪湎溫柔鄉裡、假紅倒霉、來日方長、何堪設想？』之意、暮鼓晨鐘、寓懸崖勒馬之誡、不失當頭棒喝之趣、發人懷惜不少、座中尙有銅製精妙人形、幾閱犀端、塵垢侵蝕、碧痕宛然、但纖麗之狀、蛛絲馬跡、縷縷可數、龐貝時代耽於色情士女之已逝淫風、隱隱於此間躍盡、頗富歷史意境、

彩繪浮雕奇形珍狀秘室壁上盡屬浮雕、此種壁畫、色澤艷媚、彩繪男女作合之態、體姿色佳、肉澤生春、笑靨含香、飛霞走月、各盡其妙、歸此奇形珍狀、不盡油然起『寄於此間』之感、

秘室收藏羅馬貴族時代色情作品、都三百幀強、泰半由龐貝古城發掘而來者、中亦參有後期作品、然鬱然若晨星、而小巫大巫之判、鴻溝顯然、吾人苟欲研究紀元後七十九年時期、羅馬都市文采風流、居此中作竟日觀、旣入寶山、必有所獲、雖未能竟窺全貌、但片鱗隻爪、當有可觀、秘室尙有足述者、即『妓院標幟之模型』是也、壁上藏十三種妓院街頭標記、於其上塗置生殖器形、蓋彼時以此爲宣傳用、使遊子親吻思情、見獵心喜、訪香巢成好事者、亦往往有之、

蒲氏結論曰、余此次所得、懸竹雜書、余對女性肉體美、司空見慣、殊無引起猥褻之思、余所驚叫者、唯模型構造之精巧、及彩繪浮雕之奇妙、爲余畢生難忘、壁畫生動之處、即叩之今世匠人、恐其亦避三舍、自愧弗如、給余之印象、歷久彌新、悅目賞心、嘆觀止矣！

琥珀色陸軍伍長 慰問時唱歌妙姿

以宣傳戰爲出手之歐洲陸海大戰、値此冬期已呈休業之歲、法軍當局、惟恐士兵等怠戰、特派集中巴黎人氣之琥珀女王、喬斯芬貝爾小姐爲陸軍伍長、對前線士兵給與歌舞之慰安

圖爲於士兵面前歌唱之貝加小姐、

歐美寒浪

英·泰晤士河結冰 美·大瀑布全凝凍

△倫敦　本月上半月英國爲寒浪所襲、氣候奇寒、實爲一八一五年以來所罕見、溫度在華氏零度下二十八度不下十日之久、多數河流湖沼、均已冰凍、即泰晤士河亦已結冰、此乃一百二十六年來罕有之現象、『聯合』運河中木船數百艘、皆因冰凍而不能航行、水鳥及其他各種飛禽數千頭、均遭凍斃、

△紐約　今晨紐約港內、港內冰塊浮動、而赫德生河則已完全凝凍、紐約報章刊載各項消息、申明鐵路運輸有多處陷於停頓、美國中部之長途汽車亦有完全停駛者、台克薩斯及福羅利達兩邦之菓木受影響甚大、沿大西洋海岸之海港、多已冰結、輪運停止、甚至紐約北邊之奈格拉大布瀑布、亦已完全結凍、

漫畫　老紳士國動員

英國曾向德國作威嚇放送、且休怖其雜個中戲法、彌足令人失笑、噫夫、老紳士國之總動員、如此而已！

一九三九年德報

識小錄

馬的筋力超過平常男子的筋力六倍以上、七倍以下、

袋鼠的跳遠、不會超過二十米突、

象的嗅覺甚靈、能在距一千米突之遠、發覺一個人向牠走來、

蜘蛛的胃口較任何動物爲大、若以比例推算、一隻蜘蛛一天的食物要抵一個人吃十三隻羊、十一隻豬、二隻牛、四噸麵粉、

甲蟲是最壯健最力大的生物可負載較牠體重八百五十倍重的東西倘以人比較他應負六十噸重的東西

葡萄蟲每秒鐘祇能行走〇、〇〇〇〇〇〇〇〇〇〇〇〇二米突、

金雕鳩在二千米突高空每小時可行三百公里、牠的續航力可維持半天之久

匈牙利京城有一無綫電臺、電桿高九九七尺、重五八〇噸、可發電一二〇基羅瓦特、係置於一瓷質器上、這瓷器爲圓形、直徑約三尺、但牠最厚之處不過三尺、

魔術戰爭戰艦遁形 美光學家怪誕發明

紐約著名光學魔術師約瑟夫鄧寗格(Joseph Dauninger)最近以兩戰悉心研究之結果、利用魔術技巧、發明一種對於未來海軍戰術上之驚人貢獻、此種奇術、定名謂『戰艦遁形術』、一經施用、即可將海洋中所泊之大小軍艦完全隱沒、使敵方毫無所見、

鄧寗閣氏爲證實其發明成績起見、最近曾在其紐約私邸中作一度非公開之實驗、當時到場參觀者僅有五人、其中二人爲美國海軍界特派之軍官、其他三人則爲著名之新聞記者鄧氏於實施『戰艦遁形術』之前、曾有一嚴格之規定、聲明得參觀其全部內容者、祇限其中二海軍軍官其他三人、則須於其裝置設備之時、面牆站立三十秒鐘、使其全部秘密、不致外洩、鄧氏實驗時所用之目的物、爲一長三十七吋、寬三十吋、高十五吋之戰艦模型、艦下綴有布製之假波浪、艦後則配以水天一色之藍色背景、鄧氏於略加說明、後即取出一特殊構造之光學照明器旋令三新聞記者面壁而立半分鐘後、彼等始行重復旋身、則見海天一色之布景前、已空無所有矣、惟用指摸索、則仍能觸知此艦確然仍存在於布景前也、據鄧氏云、此種奇術應用於眞實海面、亦能得同樣之效果、鄧氏目下正從事製造大規模之器械設備、一俟製造成功後、即將於洋面作一實地試驗、屆時並擬邀請美國軍政界要人蒞場參觀、目下則彼正奉美國政府之命令、準備將全計劃及實驗照片呈交海軍部當局、俾資審察研究、將來萬一全部成功、一經實施之後、於近代海軍戰術上、定有極大貢獻也、

按鄧寗格氏爲美國極有名之光學派魔術師、彼曾以同樣之方法、在舞台上隱去大象一頭其最著名之大套魔術、『活鋸美人』及『美人飛頭』亦均利用此特殊之光學照明技巧、與他家所般演者截然不同、

小羅斯福鍾情看護婦 與髮妻茜女士離婚

【洛杉磯訊】白宮之王羅斯福大總統的兒子紀姆斯小羅斯福君、近來平地一聲雷、忽地在二月十五日、向洛杉磯高等法院、提起離婚訴訟、原來小羅斯福於前年十一月以來、就和夫人柏茜女士別居了、然而、爲什麼小羅斯福又來這末一手呢？原來他上次有點小病、入羅齊斯達醫院、不期遇見了五百年前風流孽債的看護婦羅梅爾休奈達女士、最近倆個人形影不離、頗有願美鴛鴦不羡仙之勢、所以、在愛海中的小羅斯福就毅然提出與髮妻離婚之舉、也許他是受了羅門中的離婚毒了吧、你看他姐姐安娜小姐和他兄弟愛里奧特君、都幹過這把戲、然則這事又不足爲奇了。

宇宙年齡

宇宙的年齡有了多少、換句話說、我們所處的宇宙系統、已經存在了多少時候？這一個驚人的鉅大問題、有許多勇敢的大文學家想給以解答、

關於這問題在目前有兩派主張、一派認爲宇宙的年齡是在十萬萬至百萬萬年之間、代表這理論的有美國天文學家託爾護庫柏等、另一派認爲宇宙的年齡是在一萬萬年至十萬萬年之間、代表這理論的有英國天文學家琪恩思等、前者理論稱爲『短期說』、後者稱爲『長期說』、長期比短期要大一千倍、但二者各有根據相持不下、長期說是根據銀河系統！太陽系只是銀河系統的一個極小部份！在演化過程中要達到現在這樣的平衡和齊一所需的間推算出來的、而短期說則假定我們的宇宙從來就是相當地均衡齊一的在目前、這兩派天文學家開展了一個劇烈的論爭、各國的科學家都有人參加、我們且看這論爭的結果罷、

淋疾

最新化學療法劑

丹毒 敗血性疾患

五淋白濁 只以內服 立即痊愈 一瓶斷根 克奏神効

（文献及樣品函索即寄）

特靈伯爾之出現、咸推實爲可比於六〇六號之大發見、蓋至今殆無特效藥之丹毒、敗血症、產褥熱以及化膿性諸疾患亦確實奏效、一兩日內即迅速下熱、使患者有起死回生之感、誠奏效如神故也。又對於難治之淋疾、內服後兩三日、尿即清澄病症漸痊愈、決非一般他藥所能及。且對於腎盂炎、膀胱炎、化膿性淋巴腺炎、口峽炎、扁桃腺炎、肺炎等、效力可靠、無與論比。

特靈伯爾

テラポール

包裝　錠劑（〇·三瓦）二〇片 一〇〇片 五〇〇片　粉末 二五瓦 一〇〇瓦 五〇〇瓦　注射（五%二竓）五支裝 一〇支裝 五〇支裝

一次一－二片 一日三次食後服用

第一製藥株式會社　本社 東京市日本橋區江戶橋三丁目　支店 大阪市東區道修町二丁目　出張所 奉天市大和區奉平町三番地

森永餅乾 Morinaga Biscuit

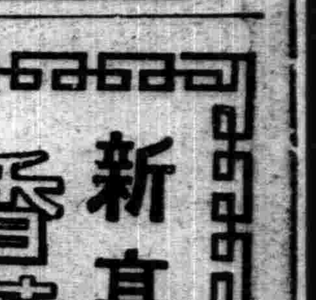

最合理的最經濟的
食用美味衛生於人
有很貴的榮養

寰球無匹 眼科聖藥

大學眼藥

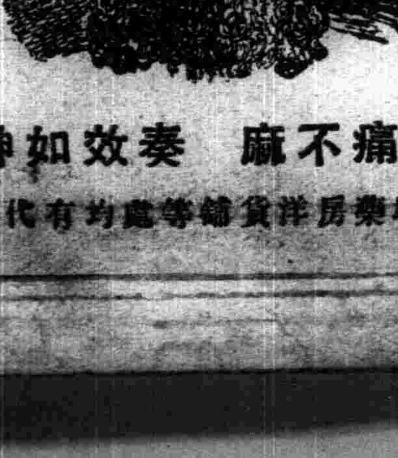

註冊 商標

不痛不麻 奏效如神

各埠藥房洋貨舖等處均有代售

全滿歷史最古之專門店

金華號

大連市山縣通

電話(2)九七四六·振替大連一五九八

新高香蕉糖

少爺小姐們的伴侶

新高香蕉糖

新高駱駝

上野醫學博士指導

維他命A·B·C·充分含有

讀書·運動 散步等 莫忘携帶

與愛用

附帶彩品

新高製菓大連工場

武田牌

胃痛良藥 諾餌妙散片

ノルモザン

胃酸過多症

胃酸過多症之症狀、一即胃部之不舒與壓重、二即胃痛是也。胃痛之發作、每在食後二三時間或空腹之時、蓋空胃最易受過剩胃酸之刺戟故也。

胃痛發作之時、如能攝取少量食餌、其痛恒可暫時緩解、是爲本病特徵。又胃中胃酸分泌正盛之時、其酸性胃液每常昇至口內、同時胸內痞塞、間或且有引起嘔吐者。

本病來勢甚漸、初時大都堪以忍耐、但如及早不加治療、則胃壁受過剩胃酸之不絕刺戟、每有因此糜爛而卒成下述胃潰瘍之難症者。

胃酸過多症之病人、以神經質之人爲多、又如年少婦人之患此者、亦屬不少。夫此病之誘因、大都爲精神過勞・憂鬱・悲哀・驚懼等々、此外亦有因齒牙不良・咀嚼不全・攝生失宜・煙酒過度・慢性腸病・生殖器障碍等而引起者。

胃液分泌過多症

前述胃酸過多症、即胃液中遊離塩酸增多之意、而所謂胃液分泌過多症者、乃胃液全體總量增加之意也。患本病之人、亦常有種々消化障碍、且每於飯前或飯後數時間發覺胃痛、嘔吐多量胃液、其食慾或則亢進、或則不振、其糞便則大都秘結、此外如口渴・脈搏細小及一般神經衰弱症狀等亦屢於本病患者見之。

本病之患者、男子較婦人爲多、其原因主爲精神之過勞。又本病除單獨發生者以外、亦屢有與胃潰瘍或幽門狹窄症等合併者。」

胃潰瘍

胃潰瘍之固有症狀、首爲胃痛、其次則爲嘔吐・吐血・潜出血・胃運動障碍・胃液分泌亢進或胃酸過多。又其胃痛常起於心窩部、且痛時如灼、」而恒向背部放散。

本病有先呈持續性之輕度胃症狀、及後突然狂吐胃血、胃壁穿孔、而致引起穿孔性腹膜炎之重症者。按此乃本病合併症中最可懼之症狀、頗有生命危險、然大多數則亦可歸治癒。又持久之胃潰瘍、常有嬗至不治症之胃癌者、誠不可以等閑視之也。

胃潰瘍之生成、固與無力性或淋巴性體質・貧血・結核・遺傳等々有關、然其間之最有重大意義者、則首推胃酸過多及胃液分泌過多、蓋因胃中遊離塩酸過剩之時、不僅可以造成胃潰瘍之素質、併足以妨碍胃潰瘍之治癒而擴大患部、換言之、無胃酸之過多、斯無胃潰瘍之疾患也。

胃痛

胃痛乃疾病之一種症狀、而非獨立之疾患也。又夫兼有胃痛之疾患、除前述胃酸過多症、胃液分泌過多症、胃潰瘍以外、倘有胃癌及胃加答兒等

濫服蘇打 反有危險 (舊式胃酸制止劑之缺點)

胃酸過多症・胃液分泌過多症・胃潰瘍等之主要症狀、爲胃中遊離塩酸之過剩、潰瘍之形成、胃痛之發作等々、故斯時之治療方法、自亦以抑制胃酸、庇護患部、鎮止疼痛爲主。

抑制胃酸之藥物療法、向以『運用蘇打』爲多、此因蘇打能中和胃內之過剩胃酸、消除胃酸刺戟而有一時的鎮痛作用故也。然此法之於胃酸分泌初無根本調節之効、加之多次連用以後、轉能促其分泌、是故欲抑制胃酸而濫服蘇打、正猶抱薪而欲救火、豈不殆哉。

胃酸抑制療法上之常用藥劑、倘有煆製鎂與鉍劑兩種、然前者對於胃酸之中和作用既弱、并有易損胃腸之弊、後者對於潰瘍面之治癒有碍、並能引起頑强便秘、故斯二者亦不能謂爲完全之治療劑也。

合理之胃酸制止劑諾餌妙散片

本公司因鑑於種々胃酸制止劑之缺點、特根據藥理學上之新研究、而創製合理之新制酸劑、定名曰諾餌妙散片。

諾餌妙散片之內容 諾餌妙散片即以硅酸鋁爲主成分、兼配莨菪浸膏及薄荷腦等而成之類白色片劑。

本片劑在水中甚易崩潰、然不能溶解。又在酒精中亦爲不溶性。

諾餌妙散片之作用 諾餌妙散片得依次發揮左記諸種作用。

一、諾餌妙散片先能掩蔽胃內粘膜、隔絕胃液刺戟、以庇護患部或潰瘍面及胃粘膜之全體。(本劑不溶於酒精、故亦可作豫防酒害之用。)

二、諾餌妙散片在胃內得徐々分解、化生硅酸與塩化鋁、硅酸能吸收過剩胃酸與醱酵酸、以減低胃內酸度、塩化鋁能適度收斂胃腺、限制胃液之分泌而舒解胃痛。

三、諾餌妙散片因有莨菪浸膏之配合、得鎮止胃粘膜過敏性之疼痛、而增强治療効果。

諾餌妙散片藉前記諸作用之相互爲治、(一)得調節過剩胃液之分泌、抑制過剩胃酸之生成。(二)能庇護患部、隔絕刺戟、以促進潰瘍面之治癒。(三)即鎮痛作用是也。」

諾餌妙散片之主治範圍

胃酸過多症、胃液分泌過多症、胃痛、胃炎、胃痙攣、胃潰瘍、十二指腸潰瘍、宿醉、溜飲、噯氣、嘔酸、胸內痞塞、胸部灼熱、惡醉、飲酒過量、便秘、船車暈。

諾餌妙散片之服法及用量 大人每次二片(小粒者八片)、一日三次、食後二時間服用。服時可先含片劑二片(小粒者八片)於舌上、並飲溫湯少許俟其融化、然後再用溫湯送下。又如取片劑二片(小粒者八片)、先攪拌融化於溫湯之中、然後服用之亦可。

【包裝】

大粒	小粒(新出品)
六片、一八片、四四片、九六片、一〇〇片、五〇〇片	七二片、一〇〇片、三八四片

詳細說明書及醫師實驗報告另印成冊函索即寄

總發行 株式會社 武田長兵衛商店

滿洲總發行 滿洲武田藥品株式會社 奉天市大和區春日町十三

蘋果與營養 （益）

水菓最能助長消化科學上的發明、水菓的功效、有時會超過菜蔬之上、原始人吃水菓生存就是這個道理。

水菓之中、要算蘋果對我們身體益處最大、有的水菓、多吃了會泄肚、發生或其他的疾病蘋果卻沒有這種危險。

蘋果生食、不像杏子那樣不合衛生、煮熟來熟食、也極於健康有補益、蘋果富於水分及鐵質、營養素亦充分、但是要食的時候、心要先用水洗得乾淨、這種習慣務必養成、小孩子們吃生蘋果的時候、總要把皮削去、因為菓皮不易消化、特別是胃弱的幼童、家庭裡應該把水菓經常儲藏、並應該多預備一些蘋果、由六歲至九歲的兒童、下午覺得飢餓、儘可飽以蘋果、較諸餅乾與糖菓、點心、麵包、饅頭之類、對於身體有益得多。

此外、蘋果因為能助長消化成年的人如果大便秘結、肝腰鬱悶、頭痛等症、每夜吃上兩三個蘋果、也是家庭一劑有效良藥、醫生會勸過我、每日在飯前吃蘋果兩個、飲自來水兩杯可以減輕身體的重量、所以胖人想瘦一些、最好是吃些蘋果。

幼兒營養品 （李松林）

小兒自生后至七八個月之期間內完全賴以母乳即可達到十足的成長與健康、經過此期間後則不能繼續保持此種程度矣、此乃因小兒之消化器更要準備攝取母乳以外之營養品、以期完成其正常之發育、故小兒在八個月以前可以完全以母乳營養之、滿一歲乃至兩歲之際完全使之脫離母乳始可、離乳後專賴一種食品營養之照舊不能達到所期之目的、必須採用多種配合而供給之、所以關於營養素之配合以及食品之成分及性質均須有相當的理解、小兒較大人非常富於活動性、不暇的跑、跳、動轉、哭泣等消耗其勁力、心臟肺或其他等臟器較之大人活動性亦旺盛、促成此種運動原素之營養素乃為含水炭素與脂肪、恰與煤燃燒後能使火車運轉之理同、含水炭素與脂肪、在體內燃燒後吾人可以作成各種之運動、日常所食之米類此種成分最豐富、一般之穀類、芋類、小兒喜食之糖飴或砂糖均屬含水炭素類、小兒之食量較之為大、每當運動後更要食糖果者即因此種緣故、並且食水炭素為營養、素中最易消化者、離乳後第一步先與以米湯、穀粉汁、或馬鈴薯、甘藷等擦過之細末較為安全、脂肪類如奶油、豚脂、牛脂等動物性脂肪或落花生油、豆油、香油之植物性脂肪均屬之、脂肪之特點為用極少量而能產生大量之熱力、一般含水炭素一石之中僅能產生四單位之熱量、而脂肪因小兒體質之不同容易惹起下痢、故不得不注意此點、奶油乃為牛乳中之脂肪、向母乳或牛乳營養之小兒極易適合之、而且富含維他命A實小兒最優良之食品、

小兒好運動之同時亦表現成長發育之現象若體重之增加身長之延長、骨骼之增大以及筋肉之發達、不獨此同時將體內老廢物排出換入新的物質、此種現象即所謂新陳代謝者是也、供給筋肉之發達與新陳代謝必要之營養素乃為蛋白質、蛋白質亦分動物性與植物性二種、魚貝類、鳥獸肉類、卵類屬於前者、豆類的製品如豆腐、豆醬者乃屬於後者、於成人攝取之蛋白質量至新陳代謝必需量即可、而小兒則須超過此量而更達於成長之需要量始可、雖如此若僅食用豆類之植物性蛋白質仍不充分發育、更須攝取魚肉卵類等動物性蛋白、利用各種價格低之小魚晒乾研成細末以佐食非常有益不但蛋白質量多且其中富含鈣磷二種成分、小兒至七八個月起始發生牙、滿二年牙齒完全長齊、牙齒之主要成分乃為鈣與磷、小兒發育之同時循環於身體之血液量亦增、為補助血液之增量鐵分頗為重要、此外尚分、銅、沃度亦為不可缺者、總以上各種要素則稱為灰分或鑛物質、貝類、魚類、野菜類、海藻類等中含有甚多、

以上係小兒發育上絕對不可缺之營養素、此外尚有較此更為重要之維他命者、於吾人體中具有複雜之各種微妙作用、如日常雖多量用以含鈣及燐之食品、而體內缺少維他命D、仍然能發生佝僂病、又如雖攝取含水炭素向維他命B不足、亦能發生腳氣症、維他命C不足則發現壞血病、係一種出血性疾、患維他命A不足發生夜盲症、以上各種疾患雖不呈現亦易使體力減退、易感染各種傳染病、尤以結核性疾患最多、如是欲防止此等疾患之侵襲、必須多食富於維他命之食品、尤以小兒較大人之需量為大、更以多食之、如野菜菓實類、鳥魚類之肚臟、卵、牛乳、有胚芽之米類等均富含維他命之食品、

雖如是對食品之調理法及選擇上不加考慮亦不能使小兒發育佳良、小兒更有嫌惡某種食品者甚多、例如嫌惡牛奶、野菜、鷄卵、番茄等、或更有對某種食物因特異體質之關係而竟發生不良之症狀者、例如飲用牛乳向下痢、食生卵而發疹、食菠菜而喘息再發者、此類之小兒往往營養多不佳良、顏色蒼白、皮膚無光澤、毛髮亦不油潤、若此諸偏食之小兒對於營養上更宜特別注意、着速以各種法矯正之、在最初即不使其養成偏食之習慣、食品之調理亦要津津有味、

此外尚有刺激性如辛酸辣等口味之食品小兒多不喜食、可不必强迫食之、因此類食品無何營養之價值、

零星食物與兒童健康

賢良的母親們、當您們的孩子們哭泣的時候、是用什麼方法來制止他們呢？以強硬的態度強迫他們止哭、固然是不合現代教育兒童的原則用糖菓吃食來哄他們、養成了吃零星食物的習慣、也不是安善的方法、因為孩子們有了吃零星食物的習慣、非特浪費金錢、且於他們的健康方面、也是有損無益的現在把這種損害的理由略述如次、以供您們的參考、

（一）孩子們喜歡吃的零星食物、不外（一）油炸餅、（二）水菓（三）糖菓點心之類、要知道兒童的消化能力既遠遜於成人、第一油炸餅都是不易消化的東西、容易損害孩子們的消化機能、第二、水菓大都含有充分的果酸、飯後略吃少許、固可幫助消化、吃多了反有損腸胃、第三、糖類都富有酸性的成分、吃多了有損牙齒、

（二）孩子們養成了吃零星食物習慣、便會隨時到小攤兒上去買來吃、可是、賢良的母親們！您們可曾注意？小攤兒上的東西、不是滿粘着塵土便是蒼蠅的唾餘、簡直是傳達病菌的媒介、孩子吃了、難道不會生病麼？

（三）食物須有定時纔合於衛生、零星食貨是沒有定時的、所以孩子們有了吃零星食物的習慣、便容易發生『積食』『停食』等病症、

因此、賢良的母親們！為着您們孩子們的健康打算、希望當他們哭的時候、寧可買些足以啟發兒童智慧的玩具來哄他們、千萬不要買糖菓給他們吃、以養成他們吃零星食物的不良習慣、否則、您們愛護孩子們的好意、卻只能得着相反的結果、

調節溫度 （慕齋）

雖是春節期間但氣候仍寒、室內的溫度應該如何調節、又是家庭間一個重要問題、因為室內的溫度調節、一方面雖然可使我們得到溫暖但是假使溫度升得太高、不祗使我們感到不快、而且有妨礙於身體同時那燃燒時所生的產物、如炭酸氣、一氧化炭氣等、或是有礙於人的呼吸、或是有毒於身體、所以在調節室溫時、我們就不得不注意到由它所生的弊害、

普通一般的住宅、室內溫度以攝氏寒暑表十八度到二十度最相宜、因為在那溫度、最適於人類的生存、但是這溫度也隨各人體質的強弱和他年齡的大小而定、如小兒的住室、以攝氏二十至二十三度最相宜病室以十六度到二十度最相宜、工作室攝氏十三到十五度已够、所以在調節室內溫度時、最好在室內掛一寒暑表、來調節室內所需要的溫度、在冬天我們調節室溫大概都是用燃燒木炭、煤炭、薪等物質、它們都是炭的化合物、所以在燃燒時、就和氧氣之作用、發生二氧化炭和一氧化炭、一氧化炭是極毒的氣體、在空氣中含有少量、就可致人死命、冬天有許多人因燃燒煤炭等而死亡、就是這緣故、二氧化碳雖然沒有毒性、但是空氣中含量過多、就可使人頭暈困疲、因為含二氧化碳過多的空氣就不適人的呼吸、所以在調節室溫時、我們就應該注意到室中的換氣設備不然對於人體的危險性是太大了、

在用燃燒煤炭等取暖時除換氣設備外、我們還應該注意下列幾點

（一）燒的溫度不可太高（不可超過攝氏七十度）、但是它的面積應廣大、使室中的溫度均勻、

（二）燃燒後的產物如煤烟屑灰、等不可積蓄在室中、因為它們有時含有阿母尼亞、亞硫酸等毒氣、

（三）室內的空氣不要使它太乾燥、最好有一水壺在室中、來供給室中的水份、

（四）燃燒器應該空氣流通、減少一氧化炭氣的產生、因為一氧化炭氣遇到氧氣就能變為無毒的二氧化碳、

（五）燃燒器應放在室中溫度較低處、使室中的溫度均勻、

（六）燃燒物不要爆烈性的、以免引火災等禍害、

冬天室溫的調節、除了用燃燒物來增高室溫度外、我們同時也應注意到居室的本身、因為假使居室不良、用了很多的燃燒物、也不得怎樣增高溫度、大概室中的溫度容易降低、有四個原因、一是由於窗戶牆壁的散熱、所以牆壁窗戶應該緊密、二是由於空氣的交換、使熱空氣設備就應該有精密的裝置、三是由於土地的傳導、所以室中應該用地板來減少熱的傳導、四是由於水蒸氣的蒸發、帶去一部份的熱力所以室中不要存有大量水分、能夠避免了這幾個熱的散發的原因外我們的居室還應該充分利用太陽的熱力、因為那是最經濟最理想的熱的來源、而且是最有益於人體的。

撰擇食物 ——與經濟營養之重要性—— （威）

在本刊上刊過幾篇關於食物的成分和它的營養價值等文字在本文中、則想從經濟和營養兩方面對於我們普通食物的好處和壞處、來做一總檢討、

肉類是我們每日吃的食物、它是動物蛋白質的主要泉源、但是在經濟上、它卻並不便宜、要想克服這困難、我們可以購買那些零碎割下的、或是多含有脂肪的肉、那些肉價格較便宜而對於人體的營養卻毫無區別、至於肉類的消化、以雞或別的野味的胸部肉最容易而豬肉是一切肉類中最不容易消化的羊肉牛或牛肉的消化率、要看個人的特質、

雞卵也是動物蛋白質較貴的泉源但是因為它含有豐富的維太命A和B而且燒煮容易、所以它是我們不可少的食物、就是牛乳、它差不多的是最華麗的食物、和雞卵相當的蛋白質和脂肪、又有炭水化合物、而夏天的牛乳是維太命A、B、D、的不可多得的來源、雖然冬天的牛乳有時會缺乏維太命A和B、從營養價值方面比較起來牛乳是較雞卵來得便宜、

新鮮的菜蔬和水菓、也是很有價值的食物、因為比較起來、它們是含有最多的維太命、而碳水化合物的含有量也較別的食物高、但是它們的發熱量和蛋白質、除了大荳、蕃薯等用食物外、都較動物性的食物低、乾燥的水菓和菜蔬、維太命的含有量也較新鮮味少、這些物價格雖是較肉類等便宜不少、也有一個缺點、就是假使要得到相當的熱量、我們就必需吃一大堆的食物、這種對於消化器管是有相當影響的、糖類在發熱量上比較起來、是比水菓等要多得多、可惜不含有維太命雖然較糖貴但是含有維太命B（未完）

洪武劍俠圖

第七回

……六八四……（張青山）

風塵弱女仗義復仇　一腔熱血酬知己

臺閣權奸恃寵妬賢　滿懷異志負天恩

舉槳打來。小俠客用鞭來架。還鞭進招。兩來兩去。殺了個不得開交。苦鬥了三十餘合。終不抵小俠的鞭況力猛。惡賊被鞭逼的往後倚退。退來退去。退至船邊。小俠客極力逼進。惡賊又一撤步。一腳登空。撲咚一聲。落於水中。在賊首右邊站的賊人。縱將過來。舉槳要打。小俠架住槳問道。惡賊通你名來。賊人說道。某乃連雲島二寨主。滾浪飛熊于鎮江的便是。小俠一聽此處不是紅果峰。便不多言。黑鞭就打。賊人急架相迎。打在一起。戰了三四十個回合。小俠賣個破綻。等惡賊雙槳打到。用一招海底撈月。橫鞭往上便捺。喜的一聲把槳捺起。跟身上步就是一腳。這一腳。在賊人胸前踢個正着。賊人吼了一聲。登登登。往後退出七八步。噗咚落在水中。賊首一見。回頭向身後站的四個賊人。悄悄嘱咐了幾句話。分掌中一對盤龍戟。跳過商船撲奔小俠而來。未容小俠動手。老俠掄鞭架戟。喝道且慢。我看你是一山之首。究竟你叫何名。惡賊冷笑道。我乃連雲島的島主鬧海神獒侯長嘯是也。你這老兒叫什麼名字。老俠笑道。我便是江湖上的巴文錦。侯長嘯一聽。撤了一步。上下打量了打量。見老俠頭戴隨風倒的毡巾。藍綢條勒頭身穿土黃布的襖袴。打着花綁腿。腰繫絲鸞。足登八達透土多耳芒鞋。雖然年過古稀。神氣灼爍。銀髯飄洒。別有一種威嚴。看手中擎着那條鋼鞭。足有鴨卵粗細。問道。我倒耳聞有你這麼一個人物。你遠來至此。究有何幹。老俠笑道。老夫遠來訪友。搭乘路經此處。不想船被寨主劫住。你既知我之名。請你把此船放了過去吧。咱們可以作一個慕名之交。侯長嘯喝道。誰慕你名。你休要多事。我便佛眼相看。老俠客冷笑道。我不枉上便罷。今既枉上豈忍這些商人。被你劫殺。坐視不救。所謂惻隱之心。人皆有之。難道說寨主你就不是人嗎。再說你與咱聚山林者不同。那咱聚山林之匪。是專指打劫為活。你跳此島。島中的出產就够你享用不盡。這海中魚鹽之利你亦取之不竭。何必劫此區區之商船。他們冒險求財。殊非容易。望你聽老夫之言。你收船回島吧。不然的話。惱一惱老夫的性子。把你這所島寨。根除淨盡。不留餘類。侯長嘯大怒喝道。本寨主橫行海上。那個敢道個不字。你是掠虎鬚。自尋死路哇。說罷。掄戟便打。老俠說。我不但掠虎鬚。我還要取你的狗頭哪。一邊說着。一邊還招。兩個人打了起來。老俠客的鞭如風捲殘雲。侯長嘯的戟似雨打芭蕉。只聽忽忽刷刷的響聲。發到耳畔。鞭戟交加。戰約百餘個回合。尚未分出勝負。惡賊見老俠的鞭法神妙。不敢戀戰。虛幌一戟。縱身出圈。飛身跳過船去。老俠客喝道。休要走。把頭留下。方能放你回去。伏身就追。將至船邊。不隄防賊船上四個賊小子。一見寨主敗回。一齊迎來。每人提一個弩匣。讓過侯長嘯。連貫把弩打出。吧吧吧直向老俠射來。老俠猝不及防被弩箭射倒船上。小俠一見老俠受傷。忙過來攙救。也被弩箭所傷。翻身栽倒。賊人見老俠等中計。嘿嘿々々都跳將過來。七手八腳。先把老俠父子捆上。然後把船主齊鶴齡。及朱畚等。俱皆捆綁。喝令水手把船開入島口。衆水手那敢怠慢。只得依從。船至島坡臨近。拋錨搭跳。侯長嘯命人把貨物。運了下來。拉着貨物。押着被擒衆人。入島至大廳。群賊落座。

恭頌開原縣東北村村長之仁愛盡職

夫村長之良莠關於國家盛衰至鉅故任斯職者非具有特殊之能力廉潔之品格者不為功如吾東北村村長劉君純明氏少年英俊廉潔奉公仁愛之風播於鄉里該君任職今已五載種種善政不勝枚舉堪為村長中之模範者簡舉數端以供夫觀人風者得焉今夏炎旱田禾已將枯槁願關民生該村長率全村人民齋戒乞求因至誠格天神人皆為感動果降甘霖田苗勃興秋收不減有以致之也吾村計九屯面積寬廣每値催繳地稅或各種義捐郵金等村長即親詣各屯風雨無阻勞苦不辭向村民懇切指導村民皆踴躍輸納決無延滯觀望等弊其如道路之督修戶口之調查農業之指導諸般危害之防止莫不盡力設施使村政突飛猛進至助理員吳子藩司計員溫先忱等亦皆少年可靠任事謹慎尤能與村長合衷共濟若該君等常任斯地則村政更當進展可觀耳是我東北村九聯屯公民等鑑以劉村長等之仁愛盡職其功績曷可淹沒爰登報端以彰其德藉表謝意焉

開原縣東北村九屯公民發起人等恭頌

郭興唐　唐寶桂　郭海崑　方承惠　李英山　李德
林巢鳳翔　曹相臣　楊漢臣　劉煥　劉純祥
陳志揚　周廷卿　李廣田　安得山　趙國璧　劉福
山王連慶　佟福林　李鶴峯　王家文　董家財
康國臣　郭海山　郭海峯　單際海　周振元　袁振
海姜栢　童萬昌　陳國政　陳鳳山　趙文閣
陳鴻鈞　孫生堂　劉煥章　陳鳳岐　馬駿　馬成
林楊振東　楊育東　楊為廷　胡貴福　袁福春
方承業　楊景疆　馬玉林　姚國富　袁好德　楊芳
春方承久

感謝 奉天市大西城門外 振華醫院 戒煙神速

敬啓者敝人素因體弱病多及鴉片以成嗜好、痾奇深精神大健痛苦倍甚屢欲戒除實無良法幸友人張君介紹於奉天市大西城門外振華醫院對於戒煙實有經驗敝乃入院療病大夫施行最法醫療妙術竟於十餘之日短期戒除多年之苦果未受痛苦霍然全癒近日精神轉振身體日壯飲食日增有生之年皆該院之所示敝人無以為謝特登報端略表謝忱

感謝人 安東省鳳城縣 黃化民謹啓

謀職業之良機 募集刺繡生徒廣告

一、額數　男女生各五〇名

一、報名始止　自康德七年二月五日　至〃三月五日

詳細簡章函索附郵票二分即寄

地址奉天市瀋陽區一德街四段一四六

合資會社 名利商店刺繡部

（最）（奇）（的）（藝）（術） 魔術教授

敝社社長周化一曾遊歷歐美深得魔術奧秘茲欲授人本市面授外埠函授備有說明書及章程寄滿洲郵票兩角四分即寄俾指定科目奉上講義及魔術具指進詳切學無不成隨地可演

時逢新年特製魔術優待券兩千以酬愛好諸君寄郵資四分即贈

奉天第一商場 化一魔術研究社

登記公告

○柳河金融合作社變更

一、康德五年十二月一日左記者就任副理事石墨正則通化省金川縣第一區樣子哨街　柳河縣司法公署

○開原金融合作社變更

一、監事王晉忱董興武康德六年壹月貳拾壹日重任

一、康德六年壹月貳拾壹日左記者就任監事監事關仲三奉天省開原縣第貳區慶雲村老虎頭屯

一、康德五年拾貳月參拾壹日已繳納總股數及總金額變更如左已繳納總股數四、六貳九股壹四、五四〇圓

○開原金融組合變更

一、康德五年拾貳月參拾壹日已繳納總股數及總金額變更如左已繳納總股數及總金額貳百〇九股幣九千九百五拾圓　康德六年壹月貳拾四日登記

○開原金融會變更

一、康德五年拾貳月參拾壹日已繳納總股數及總金額變更如左已繳納總股數及總金額參千六百六拾壹股參萬參千八百拾八圓八角七分　康德六年壹月貳拾六日登記

○開原金融合作社變更

一、康德六年壹月貳拾壹日社長王保如重任　康德六年貳月拾七日登記

○開原金融會變更

一、開理事鄭雲龍康德六年參月拾參日辭任同日左記者就任理事理事室津良幸奉天省開原縣開原街實山街貳八番地　康德六年參月貳拾四日登記　開原區法院

○金融合作社登記

○撫順金融會變更

一、會長尹仁元康德六年四月十三日重任　康德六年四月十三日登記

○撫順金融會變更

一、監事李熙永康德六年四月十八日重任一、同日左記者就任監事李泰成　撫順市東四條通六十一番地李能舉撫順市糧棧街二番地　康德六年四月二十七日登記　撫順區法院

生財之捷徑

股票買賣何言要端以告一股票為滿洲國內首屈一指滿鐵股票次則滿洲重工業會社股票於滿洲市場風頭獨健如日本股票以東京大阪兩交易所之股票及他有數之銀行會社等股票最負衆望每日交易以數十萬此交易奉天則在滿洲交易所（即取引所）每日午前午後各一次以便交易前開場

諸君所希望之股票顧客隨意經各交易所買賣也惟時局反映世界不安與財界波動足以影響股票之市價高下幻變無常而買賣之機會正於此生矣股票漲落行情關係固屬喜憂始津津有味但滿方有產階級關特殊興味之股票買賣無理解其因果何在經研究始悉其因有二一為未設介紹機關又一為日方交易店毫不關心而無甚誘導敝店見此今次特設指導相談機關希諸君利用是荷此外敝店謀諸君利便起見身在寓所以電話或函件交易均可月下正編輯說明書中以為關於買賣股票之指導欲索時通知奉上

滿取一般 取引人

滿洲神田證券 股票事務

奉天大和区字治町四 電話代表 五一六〇番

本店 京都

先向本店

紅燒牛肉

大連市惠比須町一〇六

富山食品工業株式會社

電話伏見台三局·四六二三

女子謀職良機

日文打字　漢文打字　英文打字　日語　簿記

全部同時教授　優待外城學生　明滿考試及格　幸勿錯過良機　省長認可

限四個月卒業　隨時免試入學　本院代荐職務　函索招生簡章　請附郵票二分

食宿均屬方便　立志求學勿疑　現在減費期間

奉天 漢英女子打字學院　地址奉天市大南門裡工部衙門胡同

新農園 優良種籽耐寒菓樹出售

本園備有大宗蔬菜草花造林種子及耐寒菓樹山林庭園樹種類繁多另有價目表詳明函索即寄無任歡迎之致

營業所

呼蘭縣賑房烏協領街十一號

哈爾濱總賑房馬家溝協和街四十八號

吉林市賑房西大寺後水泡子三

百效百用 心腹藥

心腹病症 百用百效多年胃病信者得救

此藥專治噎膈轉食嘔吐酸水時常打膈……每發壹圓……外埠各地均有代理……不加郵費

總發行 奉天大東門裡奉行胡同 德春堂藥店

力强 維他命乙藥

阿利砂仁

（オリザニン·ORYZANIN）

精補 身强

本劑乃是純正而且强力之乙種維他命也。一切虛弱，精缺氣短，未老早衰，均可還老返童。又治熱性諸症，自家中毒姙產婦之榮養衰退，小兒之發育不良，奏效絕妙。

（奉贈說明小册）

三共株式會社　東京·日本橋·室町

SANKYO 三共

强壯弱体　增進精力

與從前之强壯劑不同能使身體細胞之活動力由根本昂進食慾漸漸增加解消身心之疲勞激增血液

國產脫呢告

用量 一日三回 一回一五瓦

二五〇瓦 二圓五角

五〇〇瓦 四圓五角

著名藥房均有出售

肥歐脫呢苦

植村製藥所 京城

鳥居商店 東京本町 大阪平野町

經濟與產業

奉天將謀工場動態調查 企業生產勞力等

奉天方面爲徹底調査工場動態計、定於三月中旬實行較從來之資源調査更爲詳細之工場調査、奉天工場數以康德五年度爲一〇〇、則六年度增加二成五分、此次調査之項自分工場數、企業形態、資本形態、生產額、在庫數、勞動者數、勞動時間、工銀、原料材料之使用額、等等、頗爲詳細云、

關于新年度事業

佐佐木滿鐵副總裁談

佐佐木滿鐵副總裁、十七日於鐵道總局會見記者團、關于昭和十五年度豫算等說、事業費豫算、現向各當路、申請爲準備中資金準備並行增資對策、對大藏省、爲接洽中國資材之狀態等、有種種變化、然概不能速更一旦歸連後更赴新京、訪問軍部後更近日中再上京專努事業資金之圓滑運行、

外國滙基金運用

依日大藏省發表

【東京】大藏省發表、關於外國滙基金之運用狀況、於十二月之豫算總會、由櫻內藏相、如既報有說明、十三日大藏省如左、本年一月末現在之數字爲發表、

△外國滙基金勘定創設以來、運用額（單位千圓）

利用總額	五七六、二〇二
返額	三四九、四七四
現在利用額	二二六、七四六

淺海養殖 株式會社

【東京】關東州淺海養殖株式會社創立懇談會、自十六日午後二時、開催於州廳會議室井上州廳農林水產課長原田關東州水產指導會社專務、姉帶關東水產試驗場所、並業者等參集該社設立經過報告後、關于發起人選定、經協議爲午後五時散會、又、創立總會、三月中旬開催、總會爲四月中旬之豫定

內外批發物價

一月末指數均漲勢

【東京】日銀調査本年一月末內外批發物價指數（昭和八年＝一〇〇）如左表、比前月英國係三分三厘之漲貴、漲勢依然爲顯著、對之我國騰勢稍稍低、僅一部八厘之上昇一方美國爲四厘之低價、而更歐洲動亂勃發直前之去年八月英國（去年八月＝一〇〇）九、七）實爲三成二分九厘之漲貴、依動亂、物價昂騰之影響、爲最強（我國（一五、一、二）爲一成七分五厘之漲起、又美國（一一三、五）爲五分七厘之漲貴、滿洲國發表法國去年九月以後因不發表、爲依然不明、

	一月 指數	前月 比較%	同比例
日本	一七七、七	三、二	一、八
英國	一四三、九	四、六	三、三
美國	一二〇、〇	〇、五	〇、四

鑑重要鑛物增產對策 設定重要鑛物統制法

【新京專電】按日滿兩國之現狀、最缺乏之重要資源非鐵金屬及重要鑛物之增產、乃刻下之急務、滿洲國之此等鑛山、殆大部分採鑛中、爲促進開發各方面頗要望設定適當之指導獎勵金制度、因此政府急於重要鑛物統制法之制定、一部除外大部分已審議終了、至遲於三月中可正式交付、指定鑛物種類大體爲金除外之如左十五種對於此等鑛物之鑛業權者與公權者、交付與關於採鑛費並採鑛、選鑛精鍊設之補助金、金額當初豫定爲四百萬圓然因諸般之情形似不免有相當削減、一、銅鑛二、鉛鑛三、亞鉛鑛四、流化鐵鑛五、銻鑛、六仙鐵鑛七、錳鑛八、重石鑛九、鉬鑛一〇、水銀鑛一一、螢石一二、雲母一三石綿一四滑石一五、磁石

蓖麻子增產 對策協議會

【新京】產業部自十六日午後一時、於新京軍人會館、特產關係官並各省農林科長出席之下、開催本年度蓖麻子增產對策協議會由地方側關于昨年度事績並今後之對策、有意見之發表由中央側、本年度需給對策增產計畫統制等關于關係事項、有原案之說明經種種協議、特爲本年度增產對策、對技術的改良增植、設定重點、謀單位的量之增加、有意見之一致、必要之場合買收價格提高方法爲考慮、決定方針、同四時爲散會

日本中小工業滿洲移駐 本年度四十工場之豫定

【新京】日本中小工業者移駐於滿洲事經產業部與日本商工省斡旋、六年度分、已決定移駐二十一工場、其移駐地、南滿十六、（奉天十五、鞍山一、東北滿五琿春二、海拉爾、東寧、勃利各一）以鑛山機械、汽車機械、工作機械、及其他各種機械之部分品工場之修理工場爲中心、其琿春之鑛山機械修理工場及海拉爾之汽車修理工場、已於去年移駐完畢、其殘餘十九工場則於今春解冰期後一齊開始移駐、因而產業部七年度撥予助成費四十萬八千圓、移駐四十工場、是以該部壽岡事務官會赴日本、與商工省研究移駐之方法等具體之問題、同時並對國內業者之希望而具體的調査中、結果、於三月中在九州、大阪、名古屋、東京、北海道、各地選定移駐之工場、而本年度預定之四十工場、中十工場爲小規模之農具修理鍛工場、與開拓局協議之下向開拓地移駐、而北滿主要移駐者、汽車及農機具修理工場、南滿爲鑛機械、汽車部分品、及固般機械、大農機器製造之各工場云云

滿業本年度所要資金 自動車飛機等期待膨脹

【新京】滿業、去十二月二十七日、於總會、大體爲本年度分、可決社債二億圓之發行、目下東上中之田中理事、該社債發行爲中心、關於資金計畫、對共同資本團側爲折衝中、鑑諸般之情勢、田中理事今回之折衝、止下協議之程度、追依同理事之再度東上、向具體的計畫到達爲期待、即滿業之本年度資金計畫之基礎金子會社之事業計畫、隨伴日滿物動計畫、係按配者、物動計畫者、由本年四月、迄來年三月、現在未樹立至來月末頃、關於物動計畫之樹立、謀子會社之事業計畫作成滿業之資金計畫樹立從該時期豫想四月而滿業子會社之本年度擴張計畫、既豫定者有滿炭有滿洲飛行機兩社之增資又難物資不足之時期、於物動計畫、對煤業及非鐵金屬礦業、特設重點、殊日滿兩政府當局之話合、已爲成立、特應時局之要請、爲大體樹立、滿炭之資金計畫、係頗龐大者、由滿業之株式繳付比昨年度不劣爲龐大者、得想像尤以外滿業資金當局、共明、大事業、自動車飛行機之大規模製造事業、於本年度、於如何之程度、就其緒耶？雖物動計畫決定後判然不得豫測、從資金計畫亦於決定後相當之變更豫想、關于社債發行、本年中爲二億圓以內耶爲不

郵政儲金一億

每一人金額八十九圓

依郵政總局調査

康德六年中郵政關係之郵政儲金事業概況如左、

△年末現在

	人員	金額
新京	六八、八四三	二七、七三一、八八三
奉天	三七八、六九六	三三、三九三、四八四
哈市	三六七、一八三	一三三、九三〇、六七一
錦州	九六、〇〇〇	七、六八二、八二五
計	一、二五三、九三三	一〇一、七三〇、八六三

比前年末各局均爲大增則比前年增加之狀況如左

	人員	金額
新京	三三一、四一六	三、三七四、一四五
奉天	一五八、五三三	一七、四一七、三〇八
哈市	一九〇、四五五	一六、一七六、〇四二
錦州	三四、五五五	二、一四〇、一九九
計	三二四、九九	三二、二七、七四

每一人之貯金率如左

新京	六六圓〇
奉天	八八圓二
哈爾濱	八七圓六
錦州	七八圓四

而儲金出入狀況受入口數、六百十一萬九千四百五十六回金額一億三千九百八十九萬七千四百八十三圓、支付口數百二十八萬六千四十二口金額八千八百七十七萬九百五十九圓、

日滿實業協會 舉行官民懇談會

【新京】日滿實業協會滿洲支部、於十六日午後六時在國都飯店舉行第一次產業經濟關係之官民懇談會、政府方面有呂產業部大臣、李交通部大臣、板田經濟部次長、關屋副市長、民間方面有丁電業社長等二十餘名、該會方面有三浦常務理事、瑞常務理事、等出席、對於物價問題、並配給關係、中小工業者移駐等各種重要懸案商談一切、至九時許始行散會云、

國內產木材國家規制價

康德七年度林野局發表天奉

國內產木材　國家規制價格

(1) 一般用材之部　康德七年度林野局發表

末口徑一二糎以上之材

樹種	價格率	區分	米	價格率	備考
紅松	100	長	4•80下	100%	
白松落葉松	93		5•00—6•80	110	
歐洲赤松油松			7•00—8•80	120	
水曲柳	150	級	9•00上	130	
柞木黃菠羅	130		12—18	90	紅松限制爲837%
椴木檀木色木	90	徑	20—38	100	
楡木			40—50	110	
白楊青楊	80	級	52—60	120	
樺木	70		62上	130	

末口徑十糎以下之材

長級 米	針葉樹	闊葉樹		
2•80下	72•68%	98•85%	品等 上並込	100%
3•00—4•80	80•75	79•80	疵	80以下
5•00—6•80	88•83	84•15	材種 丸太	100
7•00—8•80	96•90	91•80	袖角	100
9•00上	104•98	99•45		

(2) 穗付丸太之部

下記價格率爲對一般用材紅松四米中丸太上並材者

樹種	價格率	長級 米	價格率
落葉松 白松	100%	4•80下	95%
白楊 樺木 青楊	80	5•00—6•80	100
		7•00—8•80	115
		9•00上	130

(3) 胡桃材之部

下記價格率爲對一般用材紅松四米中丸太上並材者

材種	價格率	備考
銃床合格材	125%	各規格同一價格
プロペラ用材	1625	〃 〃

(4) 電柱用材之部

電柱用材及枕木等別發表之

鮮魚野菜類之行市價格漲起

不拘政府之物價政策繼持、最近食糧品戰線呈堅調之一途、鮮魚菜果之漸漲價、各家庭經濟之主婦均爲悲鳴恐慌之點、即於舊正月前後最近之漸漲、市場市努大漲價今觀奉天中央批發市場之行市鮮魚類、鯛之南鮮產品上鯛百斤三十三圓、乃至四百圓中鯛二百二十圓乃至二百八十圓、小鯛百圓乃至百十圓等次爲漲價狀勢、野菜方面大根日本產品百斤大根七圓六十錢、長大根八圓、白菜今日上場品該原因國內地漲價之報、因正關係收穫呈激減、故貨品之出廻不多、野菜野地物貯藏薄少、自然由內地台灣、之輸入爲多然價格依然呈大漲關于右批發市場之概況如左、

舊年漲價之時、各家庭亦須爲困感狀態貯菜野、極力依台灣之出貨因操船關係呈大量增加鮮魚類亦關于東州近海等近入於漁季故漸次期待低價品經過舊正十五日之場合無從來之心配期待解消

奉天人絹商 開創立總會

爲全滿最初之工作、過般以在奉人絹織物業者爲一丸結成自治統制組合之奉天人絹商組合自來二十日正午、於萩町滿鐵紀念會館開催創立總會、

金屬市況狀勢

【倫敦】銅鉛亞鉛等之統制品、市況不變、法國今週美國之精銅一磅十一仙半於基準行市收買二萬五千噸、其注目爲動機、於紐約市場中立諸國之之收買有誘發、錫、消費者業之需要回復、市況確實市況亦呈活潑輸出爲恒常的投機帮之需要若干之事實、行市之高漲爲助長、而週後半新嘉坡市場之軟調、美國帮之收買減退、故誘發投機帮之利益實買多

小肚發冷或疼痛 腿痛當抽勁頭沈腰板

等症狀、如果時常發生、渾身便沒有一點的生色和精神、不舒服不爽快得無法可辦、那就因爲婦女們子宮的炎症所致的。子宮和那四周、如果發生這種炎症之時、不論何人都流出赤或白帶下、因此一切的婦女病、都是照帶不之多或少可以分辨出病狀的輕重、反正屬婦女病一定有赤白帶下。所以赤白帶下如果治好不流下了嗎、那就能够算得婦女病治癒的了。赤白帶下、不但是很傷損神氣、並且那裡頭的病菌、和病毒、就把子宮器官和那四周、漸自蝕了壞了、終久竟把婦女原來的機能、也都打破罷了愁眉未開、身瘦精衰、肌膚生皺、或常發生種種疙瘩、心悶氣苦、歇斯特里等也都因爲婦女病——赤白帶下而所來的可說是婦女們唯一的勁敵啊！

尤其是一到酷冷的冬天、因被外氣所壓迫、而且着寒凉、那病狀、越發惡化起來赤白帶下、也當然流下很多的分量、如果因淋菌所致的症狀了嗎、那惡化進行更是厲害、瞬時之間、把婦女的命門害爛完罷了。

但看世上的婦女們、却很疎忽那療治法甚者以爲和經水同視、雖有幾個人用葯治他、可是未免姑媳却使病狀惡化、這種愚笨、豈不自蹈花路的危險？尤其是多半人竟服用。

舊有的內服藥 這眞是陶汰之極了

赤白帶下是婦女病的根源。而且因局所的腐爛所致的、那麼那療法也當自使用直接作用於局所的才對。你想用殺菌消炎効果微力的內服藥、怎能達得根癒呢婦女的局部原來又複雜且嫩弱、所以莫非使用具有强大殺菌力和滲透性而且決無刺戟性的「娃瑟童球」！

夫妻之愛情．家庭之和平 惟由『娃瑟童球』方能所獲得

本劑「娃瑟童球」是經多年的研究和實地驗證、竟採取高級純正藥劑、精密製成子宮裡直接作用球劑。就用本劑之挿入、那獨自葯性、便在子宮腔內、自然而然之中、發揮强力的殺菌、消炎、排膿功能、尤其因具有特殊的神確滲透性、不論淺深各部、効力無一不至、在一夜之間、接速的發奏、一面速快殺除病菌、同時又把因病菌所腐敗的局所、賦以活氣而自復生、雖然任何惡性痼疾的赤白帶下症用不了多少日子、準見暢効、尤其是對於淋菌更奏一層妙効。

使用之間、決不發生副作用、不痒、不疼、不臭、不礙、雖然怎樣糊塗之人也都可以在家庭裡、秘密的使用。這就是本劑「娃瑟童球」爲婦女們之一大造化、承蒙各大病院與日本婦女科學會之絕讚和推奬之緣故。而又一天只用一次即一球之故、葯費也很便宜、一天眞是用不了一角來錢、却得這個幸福呢！

反正一家之幸福、就在夫妻愛情、婦女的一身如果有了此種病疾、不但自然破壞快樂、連把可愛的子女也不能養得的、本劑的目的如止爲何天下婦女、誠值神仙、而因含有强精成分、故可以獲得除病强精的一舉兩得効果、治瘥之後、雖過久日、並不再犯又治、那些婦女的痛苦、因於赤白帶下所致的種種症狀、也自然雲散霧消罷了！

娃瑟童球 ワセトン 婦科神葯

醫學博士 木村仁

對於婦女病之下白常症及淋毒性子宮病、在家裏所適用之療法、雖有一天一次挿入「娃瑟童球」而已。此新發明劑之所長、是不論何誰甚易挿入而毫無危險、能在秘密安全裏、將子宮之殺菌疼消、制血等重要効力、完全發揮於局所內、故茲向四海婦女們、爲其神速癒治而完全療治法、請速用此簡單而且効準的「娃瑟童」以免婦女的種々患禍。

醫學博士 田谷試

要療治婦女病、總得躲避一時的療法、如本最新徹底療法劑「娃瑟童球」可能安全的達得根癒、査其葯價亦甚便宜、故在有信用的醫師以其種々療治結果、爲婦女家庭裏秘密所用、即以信念勸此「娃瑟童」！

所長（用法至便、葯價最廉　奏効準確、毫無憂慮　神速癒治、安全無比）

各地公私有名大病院、均用本劑專治婦科各症。

藥價	
六球	七角
十二球	一元二
二十四球	二元三
三十六球	三元四

◇葯價 非常低廉充分治療也不費幾元錢、各地葯房均有出代售、缺貨時請未用那郵政滙款法先送葯價而函示購買是幸。

總製造處 日東製藥合名會社 東京市芝區通新町十三番地

總批發處 合名會社 河原商店 東京市芝區通新町十三番地 振替口座 東京三五〇一九 本號專用信 東京三田郵便局第十五號

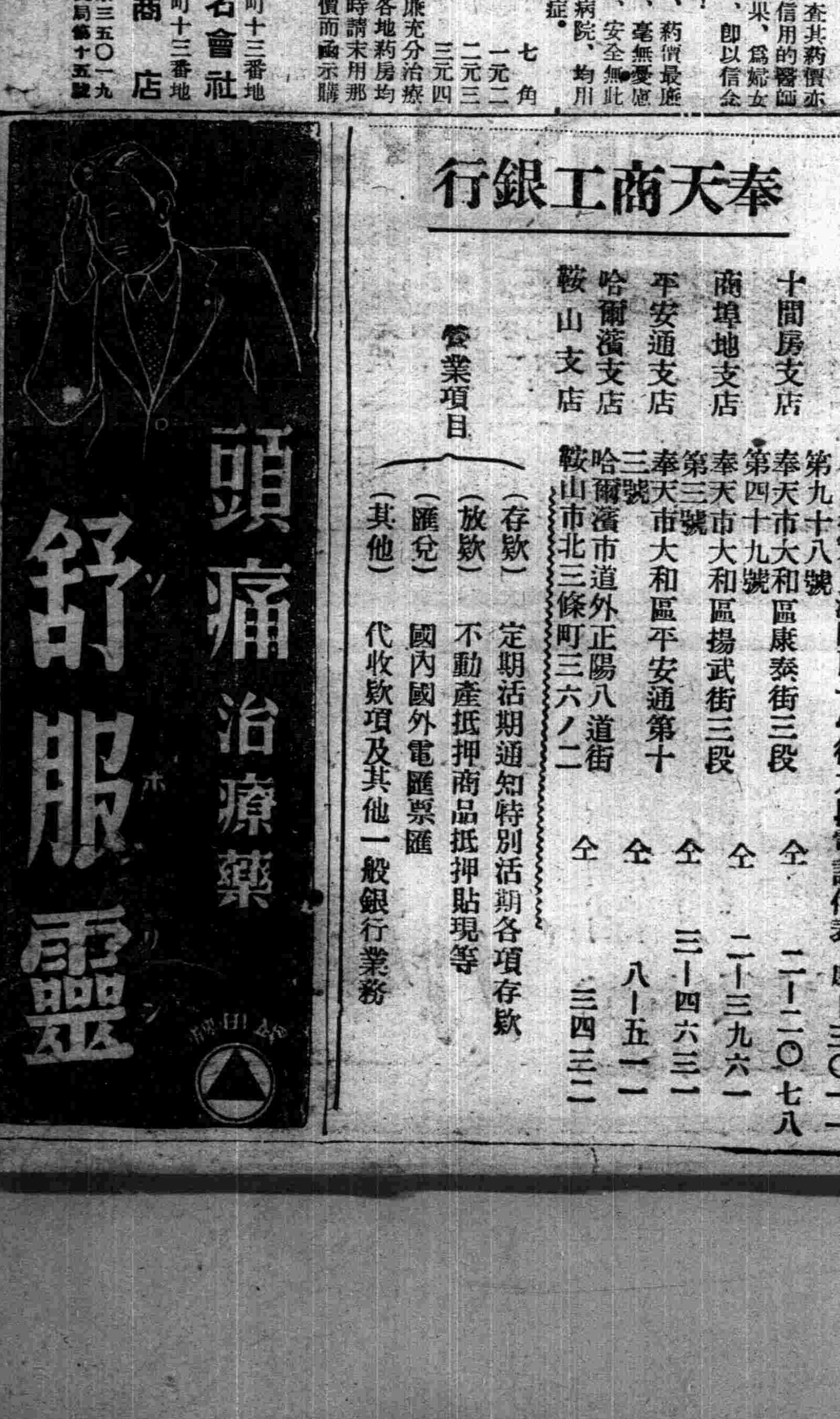

奉天商工銀行

本店 奉天市瀋陽區一心街六段第九十八號 電話代表 四—三〇一一

十間房支店 奉天市大和區康泰街三段第四十九號 仝 二—二〇七八

商埠地支店 奉天市大和區揚武街三段第三號 仝 二—三九六一

平安通支店 奉天市大和區平安通第十三號 仝 三—四六三一

哈爾濱支店 哈爾濱市道外正陽八道街 仝 八—五一一

鞍山支店 鞍山市北三條町三六ノ二 仝 三四三二

營業項目

（存欵）定期活期通知特別活期各項存欵

（放欵）不動產抵押商品抵押貼現等

（匯兌）國內國外電匯票匯

（其他）代收欵項及其他一般銀行業務

高新 雪花膏 招募代理店

高新雪花膏的特徵

高新雪花膏是各樣雪花膏之中、最高尚極優美的理想品、勿論各位那樣皮膚、也都很合適的、對於一般那樣通皮膚的人、或是脂肪性皮膚、就是中的那性雪花膏、都能贏得佳評、每天早晚、正經使喚這雪花膏就能增加氣色、能得皮膚特常的滑溜、絶免得皮膚粗澀、受太陽晒黑、或是長了癬、起了小皺紋（皮膚粗澀、也就可以治好）若把這雪花膏、接着用兩三天、就可以知道、多麼有勁力、能美化皮膚。

製造發賣元 合資會社 新義洋行 大連市常盤町二十八番地（連鎖街） 電話 伏見【三】四六七八番 振替口座大連 三四三二番

効特淋治

知此力偉乎？

淘滅五淋白濁　一如伐木除根

効果本位

十男九淋十女九濁。淋濁爲最近盛行之風流病！時代病！都市病！極普遍。極頑固。傳染最易。根治最難。往往因一時之歡娛。遂貽終身上之悔恨。損壞畢生之幸福。忍受無窮之痛苦。甚至〃戕害妻室〃。〃滅絕子嗣〃流毒之深。爲害之烈。不堪言狀。世人竟依從來姑息療法。患者極多。癒者極少。得知一經傳染。斷根不易。幾乎到死方休之概者。最近要劢化學療法。〃治尿塞〃之問世。藥到病除。屢試屢驗。奏效如神。行銷無幾。竟有千萬病者。得以脫離苦海。重覩天日。恢復固有健康。領略人生幸福。此誠非爲誇耀。藥效之說明與其費千萬語。不如聽經服者之一語。更不如自身試服一日。請諸熱思之。幸勿自誤！

柳韓洋行 股份有限公司

大連．美國洛山磯．天津．京城．台北

滿洲國總批發處．大連市大黑町二九

新治淋內服特效劑

G-U-CIDE

治-尿-塞

包裝 二十四片

（各埠著名藥房均有出售）

盛京時報

晚晨刊共三大張半

晨刊

發行所 奉天隅田町九番地 盛京時報社

時論

芬蘭和波羅的海（上）

（喬治索加涅第）

蘇聯以迅雷不及掩耳的手段。突然威脅芬蘭經濟和政治的完整。這種行動。除芬蘭人自己以外。每一個人都覺得驚奇異常。史達林在這個時候向芬蘭提出要求。在芬蘭人果然不免震驚。但是自從一九一八年俄國革命。芬蘭從俄國脫幅以後。每一個芬蘭人的思想中。都隱伏着不安。以爲史達林遲早在這一塊崎嶇不平的土地上有所舉動的。

舊派的芬蘭國家主義者。他們都願意德國做他們的保護人。但是德國元首希特勒和史達林的携手。對於這般人是一個最震撼的打擊。在新派和商界人士。他們對於德國。本來不很高興。甚至還像恐懼蘇俄般的恐懼德國。

事實上芬蘭和波羅的海各國相似。安全的唯一保障只有德蘇兩國之間維持一種相互的冷淡狀態。在這兩個獨裁者之間。不論作戰或是親善。對於他們這個弱小鄰國—芬蘭的生存。便是一種威脅。史達林的行動。似乎就是趁這個希特勒親善的機會。準備將來萬一或有的戰爭。在這一項準備程序上。史達林對於芬蘭的要求。還祗不過是他許多行動中之一而已。

最近幾年中芬蘇兩國間的關係。芬蘭並沒有顧慮隱伏的危機。兩國間雖沒有怎樣的友誼。却也維持着正常的狀態。鮑爾希維克的人士屢次譴責芬蘭親德。並且說芬蘭和德國訂有秘密協定。能夠使希特勒在對蘇作戰的時候根據地目前德蘇的勾結却把這句藉口戳破了。在表面上。史達林對於這個亞克的克海和波羅的海中間。歐洲極北部的小國家。究竟要索些什麼。實在令人不可捉摸。芬蘭國境以內。大部都是岩石。湖沼和森林。人口只有三、七五〇、〇〇〇。對於俄國。也絲毫沒有經濟利益可取。

芬蘭全境的森林。占有百分之二十五。所以木材是芬蘭工業的天然基礎。此外航業漁業和農業也還可觀。雖然也有若干礦產。但都沒有從事開發。經芬人艱苦經營的結果。現在已樹立了廣泛的國際貿易關係。把木材的產物。如紙張。造紙纖維。壘木（按即三夾板五夾板等類）。綫軸。家具。木船及獨木船等。運銷全世界。

芬蘭的出口貿易。英國占百分之四十以上。是芬蘭最大的主顧。德國也把他當作主要的原料供應來源。在過去兩三年中。芬蘭和英國的貿易。很是不利。於是努力調整貿易差額。結果已經獲得若干進展。美國是芬蘭第三位大主顧。在芬蘭採辦大批造紙原料的木質纖維。其他如日常產品。陶器。手工製品等也有很多在芬蘭購進的。而芬蘭向美國購買的商品。數值也很可觀。主要的進口貨是棉花。（芬蘭的棉花消費量。百分之四十由美國供給）金屬和鐵器。汽車。機器及汽油等。去年芬蘭和美國的貿易。更有發展的趨勢。去年春季。芬蘭政府還特派代表一人。到紐約訪問。芬美兩國間的關係。非常密切。一方面因爲最近幾年中兩國的商業密結起來。另一方面又因爲去年德羅華河流域瑞典第一次殖民的三百年紀念。使美國人回憶近代美國的發展中。留美的芬蘭先鋒也參加了很活躍的工作。現在美國的芬蘭移民。爲數非常鉅大。此外。芬蘭人在美國人的眼光中。因爲芬蘭是全球唯一尊重美國的戰債的國家。所以享有特殊的地位。

芬蘭人中。有百分之十是瑞典人。歷久以來。已成爲芬蘭人中的精華。芬蘭人中約有百分之九十九是蒙古族。此外還有許多俄羅斯人和歐百飄泊無定的拉伯蘭人。在瑞典人和芬蘭人之間。曾經有好幾年在文化上和社會上作熱烈的鬥爭。但現在已經完全銷除。並且在近年來芬蘭和其他三個北歐國家—瑞典挪威和丹麥。團結非常密切。因而形成了一個堅固。中立和民治的司干的那維亞集團。芬蘭和瑞典的關係。特別密切。瑞典國王和芬蘭總統曾經互相訪問。司干的那維亞各國內部合作上最重要的發展是各國的首相。外交部長。中央銀行的總裁。各業領袖等現在都互相諮詢。可見合作程度的密切了。

穀物價格提高

鑑於物價確保增產

【新京專電】政府於客秋以來對於主要糧穀、曾實施公定價格制、最近鑑於世界物價水準、咸見昂騰、爲期安定民生、促進增產、斷行提高現行收買價格、關此、發表如左、

【政府發表】茲屆本年春耕將至之際、爲謀確保新年度之增產計、決定有發表新穀收買價格之必要、故而鑑於內外物價情形、將穀物價格、加以如左之是正、

同時、爲資舊穀交易圓滑計、對於康德六年度產穀、亦按此價格收買、至二月十八日起實施、

一、大豆（大連常袋） 每百斤八圓五角
高粱（大連淨） 〃 六圓七角
苞米（大連淨） 〃 六圓九角
小米（大連淨） 〃 十一圓
此外、哈爾濱、齊齊哈爾、牡丹江三地、價格相同、
小麥 十一圓五角
粳（全滿驛到着） 每百瓩十六圓五角

二、麻袋公定價格、亦以前項實施同時、每條價格、一致爲一圓五角、

三、大豆與主要糧穀、以在收買地之批發價格爲原則、公定收買價格、亦與此相同而實施之、

四、小豆、粟、稗、蕎麥、芝蔴、落花生、蘇子、萞麻子、小麻子等雜穀類、亦準照主要糧穀實行統制、故將迅速公定其各自之價格而發表、

五、本件乃對於國內農產物生產及出貨健全運行上、愼重考慮之結果、而實行者、故而政府中央與地方各機關、均戮心合力、努力達成目的、而不敢或怠者、深望民間方面、亦善體件本之宗旨、加以全般之協力、實爲切盼不已者也

與農民以良好目標 使其勇於耕作

張總理發表談話

當決定新穀收買價格之際、張總理發表談話如左、

政府爲促進經濟建設及安定民生計、前曾公定重要特產物及主要糧穀之收買價格、茲當本年春耕期將至之際、並考慮公定價格以後內外情勢之變化、乃斷行提高新穀收買價格、以期對於農民與以良好之目標、使其勇於耕作、用期確保新糧穀之增產、糧穀之增產及圓滑之供給、由國外及國內情勢觀之、實當今之重大問題、而此問題之解決、有期待於我國者、洵爲最大者也、故望農家及一般國民、對於使命、尤應自覺、精勵自勉、以求增產、同時、更戮力同心、用此糧穀之蒐集、以配給圓滑進行、不勝切盼之至、

要請積極援助

芬蘭首腦訪英

【倫敦十六日電】據十六日哥本哈給電云、芬蘭之里祺總理及譚奈爾外長、近將訪問倫敦、要請英法兩國、實行實質的對芬援助、芬蘭最近曾要請瑞典、派來兩師兵力援助、但被拒絕、惟頓英法兩國、須有積極的援助、又在蘇聯軍侵略之前面、加里利亞戰線芬蘭軍大勢不佳、即芬蘭方面、亦確認蘇聯軍衝破馬因奈耶亥牟線之一部、徵諸此事實、據觀加里利亞戰線、似瀕於重大危機、

瑞拒援芬

【斯德哥爾摩十七日電】芬蘭軍於十七日、對於蘇聯軍之猛攻、漸見苦戰之色、似要請斯堪地那維亞諸國直接的軍事援助、十六日、瑞典韓森首相、發表瑞典拒絕芬蘭要請之軍事援助云云如左、芬蘭政府、最近對於瑞典、要請軍事援助、而瑞典政府以此等措置、與瑞典中立不合、故行拒絕也云

大殲滅戰將至

杭東日軍攻敵核心

【西興鎮十六日電】大包圍陣形右翼之日軍精森田、明田、內田各部隊、十六日下午二時續行攻擊某地（崑山南方十公里）中、而與此呼應、森田某某某各精銳、朝來對在某某地頑強抵抗之敵百九十一師之抗敵自衛枝隊、續行攻擊由同日黃昏將該地附近之各道路橋梁破壞之敵、陸續開始敗走、於此兩翼包圍陣强靭之網中、現下完全化爲袋中之鼠、連結臨浦鎮並蕭山一帶之敵、在包圍線內左往右往、雖企圖脫逃、然日軍刻刻壓縮包圍網、大殲滅戰、必於一兩日內展開云、

我國兵役法略解【一】

最近、關於實施兵役法、有些人做出種種的議論、聽他們所說的話、似乎尙未瞭解究竟兵役是個甚麼東西、所以、現在以『我國兵役法略解』爲題、盡量簡易的、對於各個疑問與以明示的解答、

無虞障碍民生 人員之少世界罕見 不過全体壯丁一成

一、兵役法果於民生是不安的麼？

曩日政府會設置人民服役制度審議委員會、擬由康德八年度起、實施兵役法、着着進行準備、大體已得其成案、但於最近竟有一部分人說出、兵役法的實施『爲期尙早』的論調、

此等倡道『時期尙早』或持反對論者的根據大概有如左幾點、

1 一旦實施兵役法、壯丁源源被兵隊所吸收的時候、小則於一家之生活維持、大則於國家的產業國策上、是否要發生莫大的障碍、

2 爲兵役之主要對象的漢民族、自古以來自治的習慣很强、經過他們的社會與國家相游離的歷史的發展過程、所以其國家觀念甚爲薄弱、在國家意識的基礎尙未建設起來的這個期間裏、實施兵役法未免時期尙早、

3 滿洲國尙未變作民籍簿、因此國民與人民缺欠法的根據、兵役法實行的準備、尙在不完整的狀態、在這種狀態之下、强制施行兵役法、乃是徒增民患、並釀成大衆的不安

4 爲兵役之主要對象的漢民族由來即蘊蓄着重文輕武的思想、一貫『的好人不當兵』的心理、這種民族思想、不是一朝一夕所能改變、須逐漸依教育的普及、總可辦得到的、對於國民思想如此幼稚、民度又如此低下的民族、想要及早實施兵役法、誠可謂爲『削足適履』的措策、莫妙於國民教育普及後、徐徐行之爲是、

以上數點即是反對兵役法實施、或抱持時期尙早論者所持的論調、雖然這些說法、似乎都各有點道理、但是若從各方面檢討起來、他們不是對於兵役法的研究未能充分、或對於滿洲國的施政方針認識不清、便是偏重於片面的見解、

現在將此等說法的謬誤指摘出來、以證明兵役法於滿洲國民生上決無不安寧可說它是個充滿光明與希望的法制、

對第一說的論駁

假若兵役法實施後、對於壯丁無限量的被兵隊所吸收時、當然於民生上將要招來一大恐慌的、然而政府根據兵役法所選拔的兵數、決不是無限量的、僅不過未滿全壯丁數之一成的少數而已、法國政府隨同最近歐洲國際情勢之險惡化所徵集之兵數、爲全壯丁二十五萬之九成六分即二十四萬人、即於我國國防最大的敵國蘇聯、其壯丁之大部分也皆服兵役、又於犧牲身命以防衛我們國土的友邦日本、雖不便明示其確實數目、也徵集了全壯丁的極高數率的現狀、現在我滿洲國僅徵集未滿壯丁數之一成、即全人口數之一千五百分之一之少數、乃於現在施行兵役法之任何國家中所罕見的例子、由此點看來可知滿洲國兵役法是寬大而且溫恤的策施了、

其次、按兵役必須徵集身體强壯至誠勤勉、適合於軍人之人爲前提、故如遇家庭貧困之壯丁被徵集其家族當即發生衣食困難或賴該壯丁正在求學中的弟兄姐妹當即發生輟學機之問題時、是否與其家屬一極大打擊、這種憂慮僅不過是杞憂而已、政府事先已顧慮到此等不合理的發生、便請求了各種的措置、即對於因徵集壯丁所發生之生活上的不安、障碍等等當有規定、施行援護且優遇之、至其詳細內容、當於援護法並優遇法的說明裡、再爲詳述、

第三、徵集壯丁足使國家的勞力資源涸竭、是否會阻碍滿洲國於此數年間全力擧以邁進之三大國策的遂行、並遲延其完成、對於這種憂慮、如於前述之徵集率低微、各層平均並極其溫恤的幾點、加以考慮的時候、便可曉得這些理論是毫無根據尤的、其考察現在實行中之募兵法、每年所徵募兵員的數目、都幾乎相等、對於這層也就不成爲問題的、並且、這些壯丁過了三年以後、都成爲身心俱優工作能力提高的中堅分子、即復歸生產各部門、其實地參加生產能力必亦强、即使因徵集而蒙受了若干的犧牲、我們也是應該忍耐的、

依右記說明、便可曉得反對兵役法或時期過早論的第一說的論調、無異議的極端薄弱

援助軍人遺族生活

優遇傷兵退役軍人

軍事援護優遇要項決定

【新京專電】滿洲國兵制上劃期的制度之兵役制度、預定明年三月下旬頃、公布關係諸法令、自六月一日起實施、惟政府與兵役制度施行同時、關於以軍人、軍屬、軍夫爲對象之軍事援護並軍事優遇方法、於人民謙服役制度審議委員會總務分科會第四班（吉本主査）、愼重遂行審議、結果近已得要項、乃擬定經所定之手續、公布實施、兩要項案大要如左、

軍事援護法要項

一、軍事援護之目的、因兵役制度之施行、爲謀軍人遺家族之生活安全、慰問慰藉軍人輔導傷痍軍人援護退命退役軍人或爲軍事徵用者、

二、援護對象
一、入除隊之兵及其家族
二、除隊兵及其家族
三、傷病兵及其家族
四、死歿軍兵之遺族
五、死歿軍人、軍屬之遺族
六、軍徵用者之遺家族

三、援護方法
一、扶助之生活
二、扶助醫療
三、扶助世傳職業
四、貸與分娩費
五、扶助臨時生計
六、免收葬儀費
七、扶助教育費
八、支給遺兒保育費
九、職業之斡旋
一〇、保障收入
一一、保障職業
一二、資金融通
一三、減免公共負担
一四、減免交通費
一五、減、免使用費（包含水道瓦斯、電氣、無線電等
一六、保護援護金品得包含債券之對象
一七、慰問
一八、人事協商

四、構成軍事援護機關、由民生部管掌、於民生部大臣統轄之下、網羅政府、協和會、滿洲軍人後援會、滿洲國防婦人會、滿赤社會事業實施機關及其他關係機關、

軍事優遇法要項

一、目的 爲强化國軍對於服役者及遺家族、擧全國與以優遇、服役爲栽培國民之名譽且爲有榮譽職務之觀念、

二、對象 入除隊兵、被徵用者之家族、除隊兵並傷病兵與其家族及因公務死役之軍夫軍屬遺族、

三、方法
一、授與名譽章票
二、配布名譽章
三、配布遺族徽章
四、制服給與、（對於除隊兵給與一套）
五、就職優先權之附與（諸官廳採用官公吏之際、關於採用人員之一定數、使其優先的就職）、
六、政府指定事業種類亦同、
七、遺家族之就職斡旋（遺家族一人、準於前二項行之）、
八、特殊初任級之設定（與一般人初任級不同、設等差而優遇之）、
九、入隊前之採用（爲除隊後就職決定）
一〇、優先就學（遺家族子弟、認有向官公立學校、就學之優先權）、
一一、附與晤會便宜（對於一人一年、與以一回在原隊晤會之便宜）、
一二、原隊參集（年一回參集慰靈祭軍旗祭）、
一三、公葬（遺骨受領之給與）、
一四、寫眞之揭示（國民學校揭示當該學校所在地出身者之寫眞、）
一五、國家的行事之參加除許可國家的行事之參加外、一般儀式會議、亦設專用席、
一六、公共營造物、免除入場費
一七、入殖者之援護、
一八、家畜貸與、（就中蒙地出身者、以耕作希望者而貸與之、
一九、特別恩給制度實施、（對於軍人、軍夫、軍屬、與一般文官不同優遇之、

在民生部大臣統轄下、對於由募兵而入隊者、與其兵役制度下服役者、作同一視而優遇之、

至不必要遣大軍時 事變始可解決

日興亞院柳川長官答辯

【東京十七日電】關於中國新政權樹立中國事變終了、與東亞新秩序建設之關係、柳川興亞院總務長官、於十七日之衆議院豫算第三分科會、對於中島彌團次氏之質問、會言明如左、

一、中國事變之終熄、中國屈服我方之主張、其秩序即可歸爲正常、如具體言之、重慶政府或來歸和、或自行解體、而向新中央政府範圍來投、甚或因成爲合作、來與協力、即所謂在此過程之我軍、於戰線之陸海大軍、輒至無停留必要之時矣、對此究於何時可致、惟依新政府之發達充實、決此問題、然我國對新政府頃擧全力與以協力、期其發揮實力、確信經過時日、因而達成目的、

二、重慶政府向新政權範圍來投、或與此合作而致協力、果如何行此工作、於玆弗能明言、而既被設立、中央政權再與現在既存各地之政權相呼應、對其發達及我軍之活動、自然可導此結果、因而重慶政府與新政權、共協力合作、亦爲必至之勢、

三、我國會對蔣介石爲對象、然此不以共爲對象之程度、究爲如何、現今我國與此正行戰爭、斯戰爭結果、不過使重慶政府、向新中央政權之同方趨進、如達此、則兩者自然成爲合流矣、

對滿移民目的 强化日滿關係

日拓相答辯

【東京十七日電】十七日衆議院豫算分科會（拓務）席上、小磯拓相、對於山本厚三氏（民政）以滿洲移民目的及政府南方政策等之質問、有所答辯、披瀝政府所信如次、

關於滿洲移民、於該事變後、即送出武裝移民、當時頗有意義、現在無國警備意味之滿洲移民目的、純以日滿不可分關係强化以及五族協和中核而實現者、故非處理過剩人口也

脫離關係緊要聲明 敝號……商於大連市駿河町豐成德……光緒……年……委爲奉天……小西街五段九八番地豐成德商店奉天支店……上承東翁之協助下頓同人之……邇來永貴另有他謀業經中人公議於康德七年壹月二十五日與豐成德商店脫離關係並將豐成德商店奉天支店一切重要任務交代清楚自玆以往及將來該店無論有何事故發生與永貴毫無關係特此登報鄭重聲明 奉天市瀋陽區大西街四段壹號 鄧永貴 瑞華 謹啓

股東脫退另添新東聲明 啓者敝號原有股東宋壽山因有高就無意前圖於康德七年二月十九日將原欵如數提出向後該君在外倘或發生任何情事與敝號無涉現集新東呂鏡海君增資擴張營業除函達此方外特此聲明 瓦房店 泰來商店啓

大陸醫院院長啓事 敝人夙患心臟病將去院內診療各事均委醫師劉吉陞代理現伊因他就辭去由七年壹月壹日與本院脫離關係今後院內各科治療悉由敝人担當特此聲明 哈爾濱道外景陽街大陸醫院院長 劉瑞三啓

櫃夥出號緊要聲明 奉天市小西關同發和代理店爲聲明事敝夥王榮三經管糧棧馬尾事務近因該部撤銷而王榮三於今辭退出號嗣後該個人在外對於官商有何連帶買賣來往一切情形與敝號毫無干涉自登報日起概不負責恐未週知故特登報聲明 同發和謹啓

憑照被盜聲明作廢 敝人劉景滿領名省照一張坐落懷德縣懷德城街鐵嶺窩堡屯上則房基地壹畝四分懷字七五六二三號東至梁汝泉西至劉振甲南至劉振甲北至街道不幸被盜竊去除呈請補發新照外理合登報聲明作廢 聲明人 劉景滿

營業出兌聲明 啓者學謙向於興京河南大街開設源泉湧燒鍋今因不願繼續營業情願將源泉湧名義及所有造酒用器具並舖墊全部兌與源泉湧合資會社自康德六年四月二十一日以後關於該社營業之盈虧及對內對外之一切事項由源泉湧合資會社負責與學謙無涉恐未週知特此登報聲明 興京 源泉湧財東 呂學謙啓

接兌營業聲明 啓者敝社於康德六年四月二十一日將源泉湧燒鍋名義及所有器俱並舖墊全部接兌欵已付清關於既往對內對外一切事項由源泉湧財東呂學謙負責辦理與敝社無涉恐未週知特此登報聲明 興京 源泉湧合資會社啓

遺失圖章作廢 逕啓者敝人於康德七年二月十五日因一時不愼將本名銅質方型李獻之印四字小戳失去此後該戳無論落於何人之手即行作廢或發生一切使用概作無效特此登報聲明 奉天瀋陽區大北街二段六六號 聲明人 李獻之謹啓

失照作廢 土地坐落扶餘縣八家村潘家窩堡屯 面積拾貳晌六畝一分 四至 東西至道 南至傅姓 北至道 照號 甫字三二四〇六號 領照年月 民國九年三月十五日 右者不愼遺失除向縣署請發新照外舊照作廢 唐功謹啓

緊要聲明 茲有鄙人丁朝瑞篆字名戳於本月十五日不愼丟失無論落於何人之手一概作無效恐未週知特此登報聲明 鄙人 福源隆 丁朝瑞啓

強化三大都市陣容
協和會人事大加更動
以經驗爲本增強實踐指導力

【新京專電】協和會總部、爲實施採擇本年度之重要方針、會運動重點、以及整備體勢充實陣容計、特行創會以來之人事大更動、其異動原則、基於強化實踐指導力、以過去經驗爲本、刷新中央地方人事、一方修正省本部機構、特謀強化三大都市陣容等、茲誌十七日其人事已發表者如次、

【新京十七日電】協和會十七日上午十一時、發表中央本部首腦部及科長主任級之更動如次、

協和會參與　小山貞知
　　　　　　王允卿
中央本部委員　平城敏夫
　　　　　　甘粕正彥
　　　　　　山口重次
　　　　　　白濱晴澄
任中央本部審査役
中央本部委員　松木俠
應即解任首都本部事務長
任中央本部企畫處長
吉林省本部事務長
改任中央本部委員
中央本部委員　蛸井元義

任中央本部企畫處副處長　蛸井元義
首都本部委員　金子定一
改任首都本部副長
奉天省本部委員　土肥顓
改任奉天省本部副長
奉天省本部事務長　黑岩直溫
任奉天市本部副長
兼奉天省本部事務長
中央本部副本部長
兼中央本部企畫局長　丁鑑修
應即解任兼務
哈爾濱地區本部長　大迫幸男
應即解任
中央本部總務部長　皆川豐次

命中央練成所長(兼務)
中央練成所主事　中村寧
命首都本部事務長
龍江省本部總務課長　平山節
命龍江省本部事務長
依蘭縣本部事務長　兼子裕
命三江省本部事務長
牡丹江省本部委員
(牡丹江專賣處副處長)　今村精男
命牡丹江省本部事務長
龍江省本部總務科長　今吉均
命興安南省本部事務長
兼事務長代理
三江省本部事務長　內藤三郎
命中央本部附

中央本部企畫局副局長
兼中央練成所長　牛田敏治
改任濱江省本部副長兼
濱江省本部事務長
兼哈爾濱地區本部長　赤嶺義臣
中央本部總務部參事
命吉林省本部事務長
中央本部總務部
參事兼練成科長　呂作新
命錦州省本部事務長
中央本部總務部參事　崔謹愚
命安東省本部事務長
中央本部輔導部附　石川博見
命北安省本部事務長
中央本部人事科長　青木敏彥
命中央本部總務部參事
奉天省四平街本部事務長　板垣守正
命中央本部弘報科主任
錦州省本部事務長　金思奎
命奉天省本部參事
錦州省本部總務科長　堀田義弘
命奉天省本部庶務科長
奉天省本部總務科長兼
指導科長　紀井一
命奉天省本部指導科長
兼市本部指導科長
牡丹江省本部總務科長

命奉天市本部參事
奉天省遼中縣本部事務長　閻少三
命奉天市本部附　方向學
錦州省本部指導科長　野崎達雄
命奉天市本部奉公隊科長
開原縣本部辦事
命奉天市本部青少年科長代理　關山享

人事異動評

協和會大異動中央地方此次之人事異動、乃該會創立以來最初之大規模者、尤値注目則爲如左諸點、

一、牛田企畫局副局長之轉出、該氏自企畫局創立以來即以中央本部之頭腦地位、佔重要工作、今次以重點構成、暫黠畫長、終止符氏在濱江省本部之實踐、爲決定牛田企畫成否之實際的規範、而示應案之中央並省本部副長制實施之第一步也、頗値注目、更於松木首都本部事務長就任企畫局長、蛸井吉林省本部事務長就任中央本部委員並副局長、就其蛸井氏之場合、爲劃期的拔擢、該氏康德四年爲參與官之首領、會思鄉政自治而倡導下部鄉政之也以下之自治、乃爲紛糾之與農合作社問題重要之一役者、故該氏評價頗高、可見牛田企畫之重點構成後、能由於蛸井新企畫、形成細部化之會運動主流、觀結果會運動與協同組合運動之結合、爲必然者、故莫如視松木局長爲盡其重大責任者、

二、爲期會務審査並工作審査之徹底、乃注目於中央本部審査會之人員一新、過去對於協和會運動各盡重要責任之小山貞知平島敏夫、甘粕正彥山口重次諸氏、使等就任爲因重點構成之強行而必然者、於重點以外之各都市爲使防衛會運動之停滯乃至後退、招從來對於會運動有經驗見識之大人物、齊會於審査室、尤其會之創立者、據「協和會改組要綱案」、對於會運動而有獨特見識之山口重次氏之進出頗値注目、」

具体顯現獨特異法
皆川總務部長談話

【新京專電】對於此次異動、皆川總務部長談話如左、

此次人事異動、乃於曩者舉開省本部長並事務長會議上、採擇爲本年度之重要方針者、實施會運動重點之第一階段、志在整備勢態、次由人事方面而論、實爲協和會創立以來未曾有之大異動、其目的乃在强化協和會實踐指導力、故以過去之經驗爲基礎、於有施行會務責任之指導部面、重視相當有無現地工作之體驗、此乃按所謂經由會運動之實踐而養成會員之本會大原則、此次人事異動甚適合協和會、具體顯現獨特異法所向、例如以下等等、

一、交換中央地方人事、以現地體驗爲基礎刷新中央陣容、

二、修正省本部以下一部機構、整備機能、以現地體驗者爲各省指導科長、

三、謀强化從來被輕視之都市、尤其三大都會之陣容、

四、對於鮮滿系之人事、明其能發揮本會運動特性、特加愼重考慮、

五、爲不阻害從來育成之本會運動、加以特品考慮、

惟觀此次異動之結果、不充分之處猶多、暫且以現有之要員、尤以基幹要員爲中心、而銓衡者、故將來不但補充人事、並且逐次是正、以此次之重點爲旗幟、期待審査會務決定工作、本次人事調動目的、不外於此、(圖皆川部長)

濱江奉天兩本部
本月中將刷新陣容

【新京專電】協和會、十七日斷行中央本部關係人事調動、已經發表、繼續本月中、當行濱江、奉天兩省本部陣容之一新、目下最高幹部、愼重進行審議中、

瀋陽區第一回協議會
討論事項決定

瀋陽區第一回區協議會、已定於月之十九日午后一時、在城內西華門外協和會館舉行、當由議長方煜恩以下各幹事及關係方面代表者出席下、共同討論左記事項、

一、關於糧穀價格統制之件大西第六分會二、關於石炭配給之件小西、大東第二、大北第二、小北第一、大西第五、一德第一、鎭定第二分會三、關於小麥粉配給之件北興第三、小西分會四、關於棉布配給之件大北第二四五六七、大西第四分會五、關於瀋陽區衛生之件大東區第二、一德一二三、小西分會六、關於戶口調査整理之件大西第五六南第三分會七、關於入退營兵歡送之件小西小南第三學分會八、關於中小校增設要望之件小西分會

所向各處配屬云、

第四次青少年義勇團
陸續羅津登陸

【羅津專電】第四次青少年義勇團(鄉土部隊)四百四十三名、十八日午後九時、自敦賀入羅津港、分十九二十兩日午後五時五十分、向佳木斯出發、更搭二十日午前七時入港之滿洲丸、由新瀉開來二百四十八名後續部隊當分爲二十一、二十二、二十三三日出發云、

協會開拓科職員
卅八名來滿過奉

【大連專電】擔負協和會開拓訓練所指導者重責、大陸挺身隊第一次協和會開拓科職員訓練生一行三十八名由協和會開拓科職員淺川四郎氏引率、乘十六日入大連港之黑龍丸、執滿洲國國旗而颯爽然上陸矣、均於內原訓練所受互二週間之猛訓練、爲將來開拓訓練所指導者、而挺身於大陸之決意、於眉宇、就中尙有老年、亦提身驅作敢然之參加、乃山形縣出身之菊地鋭之助氏、(五〇)之顚姿惹人人之注目、上陸後即乘派斯車赴盟地旅順見學、並于十六日午後九時大連發列車赴奉天、於奉天一泊、二十日入哈爾濱訓練所、一行再於該訓練所受二個月半之訓練、再由協和會省縣本部義勇隊訓練之手續中云、

亡夫忌獻金千元
一旅客獻其囊餘百元

奉天市大和區八番町七番地益田力子、十七日訪問大和署警務係、當其亡夫十三年忌、獻納國防獻金千圓、又同日廣島縣双三郡枝木村小迫温氏、其在視察滿洲旅行歸途、至警務係提出旅費之剩餘金百圓、作爲國防金而行獻納、大和署岩井署長以下對兩氏之美舉、大爲感激之至、刻正急爲辦理獻納之手續中云、

電電協議增强電波
充實對外放送

【新京專電】將滿洲國之嚴然存在由電波向世界宣揚之滿洲電電對外放送、昨夏正式開始以來、浸潤世界之各隅、於國策進行上、收得多大成果、更與日本之海外放送網擴充相呼應、將其機能伸長、十六日午後三時起、於該社四階會議室、於軍弘報處、外務局、弘報關係者二十餘名出席、舉開對外放送懇談會、杉山放送課關於對外放送現狀加以說明後、關於今後之方針加以愼重協議、本年度之擴充計畫、待五月新設新銳二十啓羅短波放送機一台、行放送時間之延長、內容之整備、使國際電波宣傳、更加一層强化云、

候車室內窃物
逃至途中被捕

十七日午前四時半左右、奉天驛三等候車室內椅上、僅有包裹會被窃取、者提逃走之苦力、消息傳來而於密行中之大和署司法係工藤刑事、竟於大和區江島町十二番地路上發見、遂即追跡逮捕、帶至本署調査、該犯係山東籍、現於大和區西塔協家和店居住、名范家和(三四)供稱因窮於食費、遂致行窃盜、目下對其餘罪、正調査中、

謀檢察官與司法警官連絡緊密
每月開聯絡懇談會
以資研究搜查事務防犯徹底

奉天地方檢察廳並奉天警察廳當局、鑑於大奉天市素有居全滿首位之犯罪都市之稱、故以期防犯之徹底、而向建設明朗奉天邁進、且謀檢察官與司法警察官連絡緊密化、而相併合、以資研究搜査事務、遂決定於每月第三土曜日、舉開連絡懇談會、至其第一回會合、已決定於十七日午后一時、在地方檢察廳會議室、由檢察廳側方面村口次長以下各檢察官、書記、翻譯官、警察廳側方面谷內司法科長以下各股長並管下八署各司法主任五十餘名出席舉行、

全市十一區於建國日
一齊設區公署

奉天市關於區公署之開設、舊臘以還、市當局即以人口突破百萬爲契機、努力種種行政之浸透工作、結果、以今春一月一日爲期、以斷行分區廢合爲基礎工作、繼續關於理想的區制之施行、節節準備中、近者、有區事務所之大和、瀋陽、鐵西、大東、皇姑五區及有農業地區辦事處之瀋海、渾河、永信、于洪、東陵、北陵六區、各於新陣容下、交卸事務竣事、定於三月一日爲期、全市十一區一齊設置區公署、前者五區之區長、一月一日已行任命、便就任担任區政之要衝、至於改組農業地區辦事處立區公署之後、者六區、因區長尙未決定、故暫派市吏員代行其事務、人件費及物件費共核上五十二萬圓、向人口三百萬之大都市邁進云、

奉天神社
護國豐饒祭

護國豐饒之祈念祭、按恒例於二月十七日午前十時在奉天神社舉行幣帛供進使、土肥省次長、氏子大總代松田副市長外氏子多數參列、儀式頗形嚴肅、又設定同善堂之水田爲奉天神社齋田、本日同善堂周堂長等亦往參拜、

舊正街頭

(上)賣假金戒者
(下)賣兒童玩具

佐佐木氏行程

來奉中之佐佐木滿鐵副總裁、十七日午后乘『鳩』號快車歸還大連、預定十八日午后八時赴新京、與同十八日午后赴京、佐藤鐵道總局長遂行磋商、

滿蒙系視察團
三班將赴日

【新京專電】奉天鐵道總局、日本國際觀光局滿洲支部新京匯共同主辦之第五回訪日視察團中之滿蒙人班第一班(三月二十九日)出發、第二班(三月三十一日)第三班(四月一日)之旅程、京城、釜山、阿蘇、別府(一縮)神戶、京都(二宿)奈良(一宿、參拜橿原神宮)參拜二見伊勢神宮、名古屋、橫濱、東京(四縮)滿洲國大使館、日光東照宮、東京、鎌倉江之島、橫須賀、熱海(一宿)大阪寶塚、大連(一宿)各班(二十五名)已編成完了、視察慶祝肇國日本之一行、唯待出發、再日系訪日視察團、地參拜團、目下對一般公募中、日程爲二十五日云、

龍江省洮南縣佈告
行地第四號　發字第三號

關於未利用地整備延期繳照之件

爲佈告事案查本縣關於未利用地整備區域及繳照限期業經登載新聞紙及佈告週知各辦理在案茲奔逐期繳照者固多而未繳送者仍屬不少本縣深恐遠居其他省縣之地主未能週知茲特重申前令展期至本年三月十五日截止仰各土地所有權者務於限期內將照送繳該管村公所或洮南縣公署(限於荒地)以憑領價如再心存觀望致誤限期者本縣即按無地主處理之事關重要切勿忽延此佈

記

一、繳照截止日期　康德七年三月十五日
二、繳照場所　洮南縣公署行政科土地股或該管村公所
三、發價日期　決定後另行通知之
四、其他事項　地主遠居外縣不能親身來縣繳照者可將地照及名章逕郵寄來署(但來函內須添附相當郵票更須將通信地址書明)

康德七年二月一日
洮南縣長
洮南縣未利用地整備協議會委員長　齊鄉

飜譯係(日滿)募集
一、人員　滿系二名
二、學歷　高級中學卒業以上
三、待遇　月俸六拾五圓以上外並手當支給
右希望者自筆履歷書持參二月二十二日午前十時迄ホービルホテル事務所(四階)へ出頭
奉天省昌圖縣農事合作社

懸賞尋人
茲有高姦氏年五十三歲本籍河北交河縣望江店人由康德六年十二月二日在奉天站去王爺廟隻身一人并無同伴不料走失本人身高約四尺八寸長方臉身穿青市布面羊皮襖袍頭代黑絨女帽足穿古銅色毯鞋然此人素有神精病倘有知此人下落送信因而找到者酬國幣貳百元親將此人送到者酬謝國幣壹百元儲金以待決不失信
興安省王爺廟　東聚號啓

鳴謝良葯救人
啓者鄙人因受潮濕患有痔病初起時覺肛門刺癢並未成意致生出小泡破流出膿血腥臭難聞坐臥不安非常痛苦經西漢各醫調治受盡針刺苦葯皆未見效幸經友人劉君介紹購服奉天大西關大街下頭路北帶三多堂藥店之特效藥化痔散外擦化痔膏未及六七天果然大見奇效痛止潰消現在畫然如初行動照常復又介紹親友二人均經該藥治愈因無以可報謹登報端鳴謝鄙確見該藥治愈者謝函業多該堂售實補腎健腦黑色大補丸婦科專藥調經活絡丸均確切特別有效故爲同病者介紹耳
奉天小西關同善堂前胡同門片十三號　方國卿啓

孫玉琴得身自由緊急聲明
在下孫玉琴不幸配給領家嚴張氏命於康德六年八月間在南市場九華書館混事現今中人道達於康德七年一月廿二日經在下交給領家國幣六百元脫離領家關係從此自由特此聲明

奉天遼海美術研究所招生
東洋畫山水人物花卉翎毛男女兼收分班教授西洋畫鉛筆畫水彩畫油畫金石書法詩文畫像部水墨畫炭畫石色着色畫本科速成科夜習班星期班函授科
大南門裡路西門片一百二十二號
簡章附郵票二分函索即寄

晨報募集全滿各地分社
本報乃北京有數之大型紙日刊兩大張爲達成滿華文化提携之使命擬向滿洲普及行銷無本報分社之地方(但奉天市有願辦者可商約)有願辦理者函附郵票十分必將簡章報樣奉上
奉天市小西街四段八五
晨報滿洲國總支社啓

開豐鐵道株式會社開催定期株主總會通告
茲定本年二月二十四日午後一時於本會社內開催株主總會並改選董事及監查人希各株主屆時携帶與印鑑相符之名章出席倘不能蒞會時請蓋章委託其他株主代表與議爲荷除函達外特此通告

見習車掌募集
一、資格　優級學校卒業程度以上或有同等學力者年齡滿十四歲以上滿十八歲迄
二、提出書類　像片履歷書市立病院或滿鐵病院身體檢査證各一份
三、試驗期日　二月二十三日午前九時三十分
右志願者請携帶上記各手續書類到本社敎習係接洽是盼
康德七年二月十三日
新京交通株式會社

華文 大阪每日
中日文化的提携先鋒！　興亞時代的思潮指南針！

第四券第四期　第三十二號(二月十五日號)出版了

中日和平之途徑……孫　擧　斯
中日文化教育諸問題……徐　公　美
汪氏的和平建國方式……記　者
歐洲經濟戰解剖……英・愛因支希　德・包姆加敦
南京中日文藝座談會……記　者
介紹日本代表會社"工廠"(八)……記　者
大宮鐵道工廠……記　者
四十年來日本文筆人(十三)……許　細
山本有三……原　田
滬寧隨感錄(上)……稔
翻譯文藝　中國的小說(上)……美・賽珍珠作　一坤譯
幽靈與兵(下)……英 Robert Graves 作　魯風譯
中國的銅器(下)……馮　貫一
本刊徵募電影話劇脚本當選佳作
光與影(下)……阿　金
青年課題大徵文啓事
臨時政府建設總署長殷同家庭訪問記……華秀
寄與國邦的朋友……市川房枝
濟南風光……鄭光明
詩　佛島……甘　四……鹽定　牧童……鹽定
河北省長吳贊周(月旦)……太史公
連載小說　北京之花……李騰風作
青島會談……劉凌滄畫
畫刊　日本攝影美術展
火曾說……花小
文壇　共有的感觸……金
一雷鳴大興雨點……小徐普
隨話　一表非凡……
從朋友到宵小……口
短篇創作　工……亞嵐
夜　農家女……林鳳
影劇　銀幕春秋……王評
雪橋譚話……
其他海外、文藝消息、文評、珍聞、語文滿載
每月一日、十五日出刊二冊、每冊定價一角、郵費一分、三個月六角、半年一元一角五分、全年二元三角(各郵費在內)、中日滿各地大每會販賣店、各大書店均有代售、歡迎直接定閱(請購郵局滙票直寄大阪本社)

奉天日語學院招生
科別　高等科　中等科　初等科
開學　現已開學・二月二十五日以前隨時入校
【有卒業証書者准許免考入校】
校址奉天小西邊門外總站北大紅樓
【入學另有詳章函索附郵二分】

南滿飜譯學會招生
▲本學會爲滿洲最高日語專門研究所
▲本學會爲各般語學試驗準備之學府
康德七學年度　報名截止　二月二十六日　開學　三月二日　隨到隨試
△實習部　午前班　午後班　夜間班　初等、中等、高等科、專攻科、各前期各後期
△函授部　甲班　乙班　高等科、專攻科程度
▲嶄新而懇切之教授早有定評
▲遠道通學給與乘車割引證及定期乘車證
簡章索附郵四分即寄
校址奉天南二經路南頭　電話(二)一七八八番　轉賬奉天一八〇九番

育嬰寶
治小兒咳嗽喘急驚風抽搐及初生胃病

保肺素
專治男婦咳嗽吐血各期肺病
打倒咳嗽撲滅肺痨

▲肺臟嬌怯▼　▲最怕咳嗽▼　▲久嗽不息▼　▲肺痨乃成▼　誠可怕之險症
減疾潤肺咳嗽立止　祛痰絕跡痰喘能安　初期咳嗽一服即愈　肺痨久嗽數盒保痊
育生堂藥店

輔兒康
清瘟解毒散火排熱小兒唯一保生藥

光陸電影院
城內中街

兩院優待時間
暫停長短期優待券
末日有效

主演
王元龍
金素琴
王乃東
文逸民
李英

有歌有舞
古色古香

藝華公司耗資數十萬元攝製有聲歷史戰爭片

楚霸王

場面之偉大
設備之富麗
空前絕後

雄視一切！
壓到貂蟬！
擧世無敵！
價値連城！

九里山河四面楚歌
勸酒舞劍霸王別姬
拔山擧鼎英雄蓋世
勇無謀自刎烏江！

亞洲電影院
小西關電車路

固形淺田藥糖

專治咳嗽痰喘
係唯一之靈藥
携帶最爲便利

此藥係東都大醫、淺田宗伯先生之傳授奇方先生夙極漢唐之古道、醫名冠于一世先生之製此葯也流布甚速、世人終呼云淺田飴、淺田是先生之姓也、採選正地道上品妙藥、和以麥芽飴配合成製、味甘可口、極易化食、其功能平胃袪風專治咳嗽、哮喘、痰飲、肺膜、肝熱、腰痛、破金、吐血、五癆、七傷、傷暑霍亂、頭痛、眩暈、眼花噎食心胃氣痛、大便燥結、小兒疳積婦人氣虛血少產前產後、病後衰弱等症、獲效如神、久旣馳名、眞濟世靈藥、衛生之妙品也

★鎮咳除痰可用固形淺田藥糖

豫防咽喉諸症及其治療方法如何則可？以調節呼吸器系粘膜最有功効之固形淺田藥糖之使用則爲上策。

★發藥用藥之兒童亦可能用固形淺田藥糖

如何服藥不去嘗試不能得其效果咳嗽時或害咽喉等症時與之以固形淺田藥糖代替點心兒童必甚樂意爲父母者亦可放心對于平時虛弱兒童特勸其試用煉製淺田藥膏必有靈効

★觀戲時可用固形淺田藥糖

目睹劇場觀衆嘈雜時且因感冒菌・肺炎菌・化膿性葡萄狀菌等布滿室內爲促進唾液分泌而淸掃藥於口腔中之種種病菌用固形淺田藥糖其効特驗

★唱歌跳舞時可用固形淺田藥糖

獨唱・齊唱・合唱等時如欲强化咽喉調整腔調又欲跳舞前豫防疲勞淸掃口中臭氣（固形淺田藥糖含有馥郁之香料）則用二三粒其効最妙

★勤學・研究・調查時可用固形淺田藥糖

凡學校考試或資格考・試前後及研究・調查之實施中易感精神衰弱氣力減退此時用固形淺田藥糖一二粒則有身神爽快元氣復原之卓効

★病後產後可用固形淺田藥糖

對于病中病後調治衰弱・貧血或產前產後增加精力恢復元氣之特効靈藥者祗有固形淺田藥糖而已爲問候病人最爲相宜之贈品

★演說・演講時可用固形淺田藥糖

凡演說・演講・卓上演說・播音・宣傳・介紹等對大衆高聲發音時在出演數分鐘前可用三粒則咽喉濕潤以過口渴而能長時舒暢談論其効如神

★旅行・野宴時可用固形淺田藥糖

欲除疲乏且欲順氣身神爽快者勿忘携帶便利之固形淺田藥糖一次三粒元氣立見恢復

★辦公・作業時可用固形淺田藥糖

終日工作而疲倦意此乃身神疲勞之左證如用固形淺田藥糖數粒立能元氣恢復精神爽快効率增進而感工作愉快

★運動時可用固形淺田藥糖

打網球・棒球・籃球・賽船等其他一切運動時前用固形淺田藥糖比賽自然順利終了時用固形淺田二三粒則疲勞立除其効最靈

主治功効

○主治一切咳嗽痰喘　去痰治咳其効如神凡感冒咳嗽・百日咳・氣喘・再對于起因肺病・肋膜等一切咳嗽諸症功効顯著

○平常身體軟弱者　對于病中病後身體衰弱者・貧血・產前產後・腺病質者均有功効

○使用聲音者　如演說家・演講家・音樂家等用之則咽喉濕潤能發良好聲韻

○常備藥劑　爲常備藥品隨時用之則神氣活潑全身爽快辦公・作業・觀戲・旅行・遠足等時用之其効甚靈

練製淺田軟糖　定價　三拾錢・五十錢　壹圓

固形淺田藥糖　定價　二十七顆入三拾錢　五十顆入五拾錢　百十顆入壹圓　懷中容器付六十顆入七拾錢

總批售處　東京市神田區鍛冶町二丁目大通　堀內伊太郎

支店　大阪市南區安堂寺橋通堺筋　九州門司市東本町五丁目

各地藥房均有出售

百代歌曲新片

春節特選　電影歌曲

龔秋霞	唱	四季花開	NO•35550A|B (明華鉅片"恐怖之夜"插曲)
龔秋霞 胡蓉蓉	合唱	人魚公主	(天聲鉅片"歌兒救母記"插曲)
周璇	唱	百花歌 春花如錦	NO•35447 A|B (國華鉅片"孟姜女"插曲)
袁美雲	唱	風流雲散 節節花開	NO•35556 A|B (新華鉅片"地獄探艷記"插曲)
王人美	唱	玫瑰花開 盼郎歸	NO•35418 A|B (新華鉅片"離恨天"插曲)
王人美	唱	春花秋月	NO•35419 A|B (新華鉅片"離恨天"插曲)
周璇	唱	四季相思	NO•35551 A|B

百代公司
Pathé

新春談戲 (1)

丐

習慣難移、這句話再也沒說錯、無論大小事、自要一成習慣、便很難革除、舊年在國家法令制度上、已不算正式的年、另以法令定爲春節、可是在國民的習慣上、編說是過年、並不說是過節、再說這樣的事、無礙於國家的善良風俗、也不與國法相抵觸、也只可默許、決其不能以法令來干涉。我向來有這樣一個見解說、陽曆是經濟的、陰曆是藝術的、但看大戴禮的夏小正、和小戴禮的月令、我們就可以恍然陰曆之藝術價值、本來儒敎的宗旨、是想把人間一切都要藝術化的、年節的潤色、也不過其中一端。

說了這末幾句閒話、再談談舊戲、舊戲班規矩很多、每逢舊曆二十以後、便預備封箱、二十三祭竈、歲暮的氣象、已然十足、所有年貨、也都上市、家家都忙着辦年、誰還聽戲、再說伶人忙了一年、也該休息幾日、所以自二十四至二十八、戲院便先後封箱了。

封箱也是梨園行一個典禮、先祭神、然後封箱、封箱這日、要唱封箱戲、比平日戲碼特別、各角還要來一齣反串、如言菊朋年前封箱、來一齣反串打面缸、菊朋反串周蠟梅、其女慧珠、反串大老爺、一個白了頭髮的老生、反串一個花旦、這太可樂了、慧珠是多末美麗乾淨的一位小姐、反串大老爺、露着脖子、抹上白鼻、比蠟梅不是更可笑了嗎、這樣的反串戲、不過封箱、恐怕不易看見。

神皋雜俎

攝影與娛樂

（乃欣）

（一）正當的休閒活動

家庭中正當而有趣味的娛樂固然很多。但是差不多都沒有攝影來得有趣味。有價值。因爲攝影既能獲得一種科學上的技能還可以在精神上得到無限的慰藉同歡樂。

晚上在紅燈下小心翼地的工作着。幾分鐘裏就可以看到一天來勞碌的成績。那優美清晰的景物。使人高興。白天或晚上。把一張潔的紙。浸到藥水裏會漸漸的顯出黑白分明的景物來。這就是頭天晚上。在紅燈下所沖洗的軟片。印晒出的相片可是攝影的路程並未在這裏完了。往後還有意想不到的樂趣。

從許多的底片中。擇出最清晰的一張來。適當照相機大大的映放在一張大紙上。然後把那張紙浸在藥水裏一會便顯出很大的景物來。幾乎肉眼不能看見的地方。都顯得陰影畢露。這就是最有趣的照相放大。還可以像水彩畫一樣的着起色來。裝上一個鏡框。懸掛在壁間確是賞心悅目的樂事。精詳的家庭史料由喜喪大事。以促膝閑談。都可以羅在裡面。成爲一部精詳確實的家庭史料。

（二）實效的家敎用具

敎育子女最感困難的就是兒童們對於所敎的材料缺乏興趣和不易了解。這不但爲父母們感到的困難。就是一般敎師們也有同樣的感覺。說到原因簡單。就是敎材過於抽象。不能將實物擺在兒童眼前。假如家庭中有一套攝影用具。把一些兒童所需要的敎材實地的攝取下來。搬上敎台去。或者更進一步製成幻燈放映。出來使兒童們容易領悟也好。

本閣和卿先生原著　內科秘錄 157

（客亭譯）

尿血　溲血　漩血

尿血者。與血淋相疑似。世醫漫爲血淋而不明辨。但是其因自異。尿血爲膀胱病而血淋則尿道病也。其証尿血則不痛而出血多。血淋則澀痛甚而出血少。須仔細明察。不可誤認。此証初起出鮮血或一合或二三合。或混於小便。或僅出血於小便之前後。或凝滯於膀胱中。或有壅塞於尿道而成小便閉者。因窘努力時。則有勃的聲音而射出凝血者。或橢圓。或扁長。撚之膠粘而不易斷。此証老人多而壯年少。又不飲酒之人少而嗜酒之人多。經十五六日或二三十日。雖已全愈。然必再發者也。或每年發。或亦有隔年發者。其後似成爲每月發。自然身體羸瘦。少腹拘急。腰髖攣痛。兩脚攣急等之諸証並起者也。又亡血之意義。則與吐血衄血下血等同樣。所以就如黃胖。面色萎黃。唇舌刮白。併發虛里動悸。呼吸迫促。耳鳴眩暈等之諸証。或變水氣。或發癇。遂不免於死。

歷朝詩學史 【106】

（范旭生）

▲南朝詩學之派別　觀前節所述。南朝詩學之趨向既明。至其派別。亦甚爲複雜。玆擇其著者。略分數派述之

（一）山水派＝着意描寫自然界之景色。以陶潛及大小謝爲巨擘（詳見下節寫景詩之演進及完成）。南朝詩以此派爲最盛。亦以此派詩爲最可觀。

（二）宮體派＝始於梁之簡文帝。其時侍從文學之臣如徐摛庾肩吾等。皆倣爲之。摛子陵肩吾子信。復承其餘緒迄於陳代。其風愈盛。

（三）諷刺派＝南史江德藻傳謂『弟從簡作宋荷調刺何敬容。爲當時所賞』。邱巨源作秋胡詩。亦多譏刺之語。惟作者不甚多耳。

（四）數典派＝始於宋之顏延之。鍾嶸曰『顏延之喜用古事。彌見拘束。於時化之。故大明泰始中。文學殆同書抄』。（詩品）。至梁之任昉。用典尤多。詩品謂。『任昉博物。動輒用事。是以詩不得奇』。於時有所謂〃離合詩〃〃回文詩〃〃建除詩〃〃四色詩〃〃八音詩〃〃數名詩〃〃州郡名詩〃〃藥名詩〃〃姓名詩〃〃鳥獸名詩〃〃樹木名詩〃〃宮殿名詩〃各體又有〃大言詩〃〃小言詩〃皆工於數典之作。此派於南朝流行最盛。然拘攣補納。蠹文已甚。實毫無價值也。

（五）擬古派＝當舉世盡爲新體之時。而主張摹擬古調者。仍不乏其人。如鮑照之詩。化複爲單。變紆徐爲險急與當時輕靡豔麗之詩人迥不相同。其集中擬古詩頗多。如〃學劉公幹體〃〃擬阮公詠懷詩〃〃學陶彭澤體〃等詩。雖自成一家。然實未脫摹古之色彩。

此外若江淹集中。此種擬古之作亦頗多。

（六）詠古派＝此派詩專以古人爲對象有詠古人者。有詠古事者。有以史事入詩者。如顏延之之五君詠。謝眺之登孫權故城等詩皆是。亦當時盛行一種詩體也。

俗語臆解

（尹字）

▲打

按打字不見經典。說文新附必爲後人所增益者。撻他達切說文。撻其背。書。若撻於市。撻皆訓扑。打本都挺切。俗皆讀如撻者。必以形似扑而轉訛者與。今俗謂撻猶曰挺者（讀去聲）蓋打字之本音也。

▲相撲

相撲之戲。傳之最古。撲字皆訓同扑。擊也然既爲遊戲。斷無相擊理。考說文撲挨也。挨廣韵推也。是相撲即互相衝突。顚踣者爲敗。今日本此風頗盛。其相角之法。猶存古制。

▲强

俗謂剛愎自用讀如降。當即彊之去聲。按史記絳侯世家。勃爲人木彊敦厚。陸賈列傳。屈彊於此。宋史王安石列傳。安石性强忮。遇事無可否。自信所見。朱子語類。王臨川天資亦有拗强處。木强。即俗所謂棒。屈强即俗所謂倔强及强忮。拗强皆執拗自是之義。蓋强（去聲）者必以强（平聲）强者（平聲）必多强（去聲）音本相同。義亦通也。

▲青

札樸謂北人呼青爲黑。爲秦二世時。趙高欲作亂。或以青爲黑。黑爲黃。民言從之。至今猶存其語耳。按青黑相溷。獨於布帛爲然。因二色施於布帛。最爲相近故也。不然。未有呼黑紙曰青紙。黑墨曰青墨者。桂氏之說。殆不然與。

鑾影　孔子問禮碑

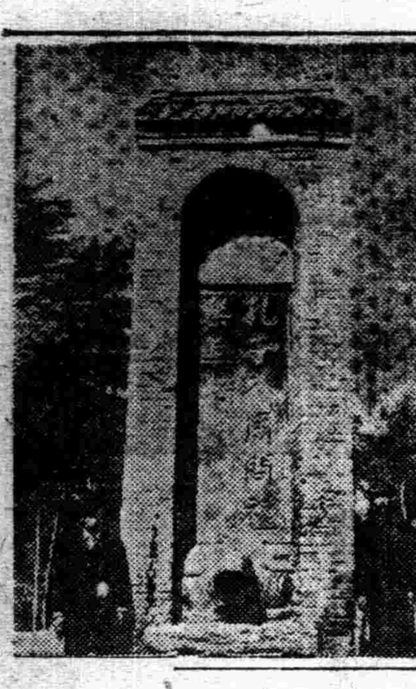

孔子春秋時魯人。嘗適周。問禮於老子。老子周守藏室之史也。洛陽爲周之東都。今東門外文廟前。有碑一幢。文曰。『孔子入周問禮樂至此』。孔子入周。事見莊子。至老子當日是否居此。則不敢斷也。◇……圖爲問禮碑。

無線電　放送節目

二月十八日（星期日）

午前

七、三〇（新京）國歌

八、五〇（新京）晨曲音樂協奏曲集

八、五〇（新、奉）氣象時間

九、三〇（哈爾濱）兒童時間　一、唱歌二、口琴　藜沙小唱團張洪倫外劉國志

一〇、〇〇（新京）聖典講義日本二千六百年史

午后

講座（六）『日本的文字源流』會格

一〇、三〇（新京）趣味講話

〇、〇一（新、奉）新聞

〇、三〇（大連）平谷調大鼓秦英征西劉俊海外二名

一、〇〇（新京）舊劇

六、〇〇（奉天）兒童時間劇悔過奉一女學生藏吉平外數名編導蔡老激

七、〇〇（新京）新聞

七、三〇（新京）時事演講

八、〇〇（新京）有聲電影中國

九、二〇（奉天）單絃金山寺榮華庭

一〇、〇一（新京）新聞

一〇、二〇（新京）蒙古語時間

一〇、三〇（哈爾濱）京韻大鼓昭君出塞劉銀福外二名

東郊訪古記 127

（小天）

『聖人達海』研究及基碑舊址之見聞

（四）達海年譜

達海早死。確爲太宗發揚滿洲文化運動之一大損失。達海固爲傾心漢族文化之士。然其保持滿洲語言致力繙譯之業。實予後金健全政治。學術文明。樹立莫大基礎。自古明君。必遇賢臣。始得發揮其治學樂善精神。達海死後三年。太宗之所以改元崇德。易國號爲淸。雖曰時代演進。另具政治卓識。然謂其不以後金字樣。誘啓明民重現前金之征伐觀感。皆由達海譯書言治。多年陶融成果。亦無不可。惜達海逢此明主。不惟未竟譯書治學之業。即崇德間太宗所建宮殿城池。輝煌雄偉。遠觀遼金時代而上者。達海均未寓目。其所得觀者。不過太祖福陵並未改築前之大政崇政諸殿而已。至達海譯書處之文館何在。今日無可考稽。若依故宮修築程序推斷。則不在崇政殿附近。即在軍署舊址後方。而達海私邸。亦必在大南門裡一帶也。

回溯達海自萬曆二十四年。即太祖起兵之十四年。生於興京煙筒山之南崗以還。至崇禎五年即太宗天聰六年七月卒於瀋陽爲止。其間之三十八載書生生活。人臣建樹。與太祖太宗創業垂統關係。玆以年譜形式。殆已磬述無遺。下文則當研究其歿後情況。無非叩其今日墓地及碑石之如何耳。

百合花

（續）（冷萍）

提起了百合花籃。眼角中含着光去的淚水。退了出去。出去後。室中立刻譁然大笑起來。接着又是那老看護婦的聲音。『王先生。您的名片忘了』『何呢必！咳！』滯近視鏡的胖大看護婦。手裏拿張名片。忽然的跑出來。氣哼哼喊着說。

『百合花。可憐的百合花。可恨的…』君實走到了病院的門口兩手舉起來花籃。狠命的向地下摔去說。

一陣微風。吹起了幾個百合花瓣。

——投於東京（完）

城市和鄉村 (12)

（思齊廬主）

人們的生活。因爲環境的不同。和習俗的差異。所以城市和鄉村的生活和習俗。也自然是適乎不侔了。如城市人的衣食。則力求合時和適口。不和物力之艱難。不論是那一等的人。都仰給於人。確沒有自給自足的能力。鄉村人的衣重節儉。敦樸素的美風。杜奢華的惡習。食則自食其力。俯仰無憂的。城市人的住。講究的自講究。淑隘的則不勝枚舉了。十足的寫出來富和貧的階級。鄉村人的住。蔽風雨。避寒暑。是唯一的目地。絕沒有飾僞裝。以自稱異的。城市人的行。不過享受市當局的栽植。並沒有獨自建樹的能力。鄉村人的行。則伊古便是土道。現在仍就是古香古色。表現出鄉村的本色。至於習俗更是美惡立判絕不相識了！這麼看來城市和鄉村的生活及習俗情形。也可得其大概了。又何必隱隱。然辯別他們的好壞呢？

城市和鄉村的朝暮。是地球自轉的作用。造成了晦明的象徵。城市和鄉村。因爲生活和習俗上的殊異。所以當在朝暮的一剎那。也演出來許多不同的把戲。

『城市的朝暮』。黝黑的夜色開了。東方銀白色的晨光。剛湧上了人間。却叫各工廠從直透靑其的大烟囱裡。冒出黑鴉鴉的煤煙。給遮上一層自然的幃幕。就是當於照耀的太陽。在晨光下臨大地的當兒也得在茫茫的烟氣中爬着整個的都市完全浸在烟幃裡。看不出來都市的美。只有那嘈雜如潮的市聲。力能穿透這無邊的烟幕。送到人們的耳鼓邊浮沉着。早起爲生活奔走的人們。而且上因爲受了烟幃的籠罩。表現出來灰白色的人生。就是那城市裡的小麻雀因爲朝朝暮暮受着烟幃的薰陶。染了城市化。羽色也改變了本來的色素還有大糞桶和大車。都負着收拾廁所的使命。糞香四溢。來點綴着都市的早晨。日頭高了。赶散烟氣。都市的時光。隨着自動車的速度消逝了。

到了夕照平林的傍晚工廠裡的汽笛。連鳴着收工的口令。手臉上油色糢糊的工人。一個個穿梭般向歸途走去。交通的數量上。頓時現出緊張的狀態。在煤炭堆裡活動的。面目黧黑的孩子們炭條般小手提着盛滿煤礫的破籃兒去了洋車夫也高揚着車把。拖着車慢慢的向回家用飯的道上踱着。夜幕張了。光耀輝煌的電燈替太陽來施行普照的職務晚飯用過了的人們又開始活動了。那轆轆的車聲和軋軋的機聲。嗚嗚的汽車聲和得得的馬蹄聲交織成夜中一片汹湧如潮的苦調。把夜的寂靜打得粉碎。洋車夫吃飽了晚飯。踏下挾着洋車又在行人面前出賣他的兩條快腿。可是玄妙而沈靜的夜景却整個葬送在嘈雜的聲調中了！

時與人生

（春水）

▲演成了舊的新的老的少的有的無的樂的愁的

『時』是一個重要的東西。乍一看來。好像並沒有什麼重要可言。也不過流光而已。其實在這裡發生的關係就要大了。有時就爲了這一『時』也弄出好多笑話來。不知者以爲非『時』造成。然而細問那一樣又能離開『時』呢？

現在社會的趨勢。人們一天比一天知識增加。一天比一天進化。因而過去的種種。都在淘汰之例。不論是衣服。是理論。或者種種事物。沒有一樣不是如此的。舉一例子說。就像現在的青年人們。社交分開。戀愛自由。而在老年人的眼中。這是一種極不道德。極傷風化的事情。而年青人們的眼中。則大不相同。以爲是極可尊重的事情。老年人過了時反之青年人看老年人一妻一妾以爲一個人佔有了好幾個女人比什麼再不道德的了。可見老年人們却洋洋自得如果其中沒有『時』的演變那裡會生生出這樣的事情。

易卜生在年青的時候。被人家罵罵。被人家譏刺。差不多一生都落於不遇狀態中。然而在他晚年。『時』的轉變。所以他也不時的極有名望。學行國葬時。英王遣派代表參加。孔子當時週遊列國。不是也被人家所不屑過問嗎然而幾千年的被歷代人的崇奉。不也夠了嗎這都是時的轉變而後成功的。誰又能否認時的不重要呢。

詠小犬

（並序）（佚名）

叔姑有犬。曰杏。撫愛逾恆。會爲賦二絕。以狀其美。乘誌其愛。余亦有犬。曰點。色白毛鬈。性質溫厚。黎之六載。未嘗少疏。今春余遣遇不辰。方愁病呻吟。自傷不暇。而又奪余愛犬。病殆幾死。如抉余心。造化弄人。胡不仁至此。黯然相對。神傷之餘。爰依韻而成二絕。一狀其態。一傷共病。余犬如有知。共能同聲一慟乎。

余因病。就醫姑家。委之傭媼。遂落却膊。初也病。繼也盲。余月半未覩。歸來則形銷骨立。神態盡失。嗟夫。

搓雪揉棉皚不如。鬈毛憚似水波紉。不言也解相憐意。夜臥裙邊伴讀書。

我本無家暁寄廬。相依六載未曾疏。人傷憔悴犬傷病。憐我憐渠對一噓。

舊曆　二月十八日　正月十一日　日曜　辛卯　大安　除　昴宿

▲一白之人、困於勞苦、諸事忍耐大吉▲甲坤辛吉▲二黑之人、入吉出亦吉、幸福大吉利▲坤巽丁吉▲三碧之人、驕傲失信、秩序大亂▲乾丁癸吉▲四綠之人、福德畢集、幸運之日諸事大吉▲乾巽艮丁吉▲五黃之人、奮勵上進、可展宏圖▲丁癸東吉▲六白之人、易生糾紛、事難如意▲西巽東吉▲七赤之人、倘不能忍、前功盡棄▲巽乾癸吉▲八白之人運氣極佳、諸事咸宜▲東西坤吉▲九紫之人、努力可以突破難關▲甲丙丁吉

德國白濁斷根專藥

梅毒剋星

特種梅毒剋星

五淋白濁一盒斷根

上海 柯爾登洋行

各大藥房均有出售

哈爾濱道外正陽六道街口 柯爾登洋行

各埠經理處▲奉天五洲▲中西▲龍江五洲▲安東華泰▲大連▲華泰西▲營口中西▲吉林▲普蘭店聚德記▲新京▲中西▲鐵嶺和發久▲洮南和發順

北京支社啓事

敬啓者本報前各莊分社宋增林業於一月十二日被本報辭退一切職務今後宋增林在外一切行爲概與本報無涉下列前各莊河頭宣莊稻地韓城等市鎭閭戶報費以及推銷停閱等事均與宋增林不發生絲毫關係謹此聲明希各界注意是荷

盛京時報社北京支社

普及員募集

年齡　二十歲至四十歲

學歷　中學卒業或有同等學力者

資格　富有外交經驗在奉天市內有住居者合格

身體　身體强健素無嗜好者

保證　奉天市內中等商號保二家否者不能採用

待遇　固定月薪外努力職務月收能有百圓以上收入

希望者携代親筆履歷書一份半身免冠四寸像片一張午後一時起至四時止到浪速通十番地奉天ラヂオ營業所三階販賣係考試

奉天ラヂオ營業所

種兎分讓

新興有利副業養兎

本場各種高級種兎血統純正特價分讓發送迅速安全保證歡迎參觀通信研究

旅順市柳町四番地

旅順種兎場

瀋陽中國銀行

對外電話號碼如左

一、通線　（四）二四一一　（四）二四一四

一、營業專線（四）三二五三

以前通線（四）二四一五及營業線（二）一〇六七業已撤銷

存款	定期活期存款利息優厚手續便捷
放款	定期活期抵押放款貼現放款
匯款	電匯信匯國內外各埠均可通匯
其他業務	進出口押匯代理收付事項

購備一部萬寶全書！勝讀十年寒窗書！

日用萬寶全書

社會是那樣的曲折……

世事是那樣的複雜……

多般能使人們感到了——痛苦……

多般能使人們覺到了——消寂……

現爲普及世人——社交和世事——惟萬寶全書

現爲提醒世人——見解和學識——惟萬寶全書

◇萬寶全書內容之權威◇

1建國精神 2建國體操 3社交常識 4訪問應用文 5慶賀應用文 6葬藏應用文 7契約應用文 8商業應用文 9會計應用文 10廣告應用文 11課事作法 12公文秘訣 13尺牘大全 14各界聯嵌 15格言精華 16作文描寫 17日記指導 18傳記說略 19家庭敎育 20家庭娛樂 21家庭組織 22家庭衛生 23婚姻常識 24衣履去漬法 25食譜精華 26飼養禽獸法 27遊戲指南 28字謎文虎 29音樂彈奏法 30聽無線電常識 31京戲常識 32唱京劇常識 33萬病自療 34卜易秘訣 35拆字秘訣 36算命秘訣 37風水秘訣 38相法 39一般應用文 40電碼新編

備有樣張　承索即寄

能給你誠篤的指示　能給你切實的忠告

全書五百萬言　分訂四大巨冊　裝製華麗精盒

實價國幣四元　發售預約期間　祇收二元八角

寄費二角六分　准二月底出書　預定同時截止

出書實售四元　預約請先付款　定單當即寄奉

地址奉天小北門裡

預定處　奉天大東書局

全滿書局均有預定

為使省政速於宣達計 決定擴充本省弘報網
省次長召集本年度弘報方針樹立會議

【吉林】省次長植田貢太郎氏、歷任以來、對於政務之整理、積極努力、為使省政速於宣達計、決定擴充本省之弘報網、於昨日在省公署會議室中、召集本年度弘報方針、樹立會議、參加者、官房庶務科、計劃科、地方科、民生廳、國民教育科、警務廳、警務科特務科、開拓廳招墾科、農林科、工商科、土木廳、監理科、主腦人員、以省次長企劃股之人員為中心、實行研究弘報施行方針、茲將會議決定各項列左、

△方針

當此國際情形複雜多難之頃、弘報使命關係重要、省市縣旗弘報本質為把握民心、期行政之滲透、澈底省政為期圓滑、與協和會密接之聯絡、而成果、乃對情報蒐集、及揚建國精神、為行政宣傳弘報機構之強化民間情報網、使其確正、以便廣汎聽取省民動向、

△宣傳上實施要點

(一)經濟統制之主旨、宣傳並宣化、
(二)人民總服役制度主旨之宣傳、
(三)蒐集情報上之重點
一、省民對於物價騰貴之動向、
二、省民對於經濟統制之動向、
三、省民對於物質不足之動向、
四、省民對於人民總服役法之動向、
(四)弘報機關之整備擴充、
(五)結論關於治安肅正阿片斷禁之弘報業務、仍須努力、

吉林省整備委員會、弘報分科會成立方針、宣傳徹底化、人員決定主查、協和會省本部事務長蛸井元義、

補佐協和會省本部、總務科長劉永琳、指導科長田中實桐、省長官房事務官藤沼清、開拓廳工商科事務官酒井巖、企劃股長古谷鳳計劃科股長佐藤實成、

諮議、開拓廳農林科木內乙吉、保安科大瀾義貴、下技佐警務廳特務科、坪春三、吉林警察廳保安股長山口章治、吉林市公署實業股長小澤、吉林鐵道局資料科長、島宣隆、吉林新聞社野崎政光、滿洲新聞吉林支局長、小川金之助、大同報吉林支局長湯淺嘉一、國通吉林支局長溝口五郎、泰東日報吉林支局長李璞先、盛京時報吉林支局長張巍、協和會市本部事務長大塚明、奉天每日新聞吉林支局補部善男、民間消防署側、

△弘報委員

官房庶務科、町田屋正男、三井貞夫、張福昌、辛鳳桐、佐藤實成、若尾政義、民生廳馬場親夫、孫德吉、警務廳加藤喜一、和久鶴光、坪內正吉、開拓廳招墾科飯田久吉、中田益雄、森山一兄、土木廳、田代操朴炳巍、新聞記者、溝口五郎、赤澤三郎、野崎正光、新井清五郎、小川金之助、保科光信、湯淺嘉一、補部善男、張巍、李張光、溫泉鎭、

力謀綿花統制 佈收買操綿器

【黑山】縣公署茲為遂行綿花統制策、力謀實現強化計、茲對民間殘留之操綿器實行標價收買之、以期達成綿花統制之強化、不使共有遺憾云、

興安東省七年度 省地方費豫算決定

【札蘭屯】興安東省康德七年度省地方費豫算總額、決定百六十萬二千八百三十一圓、比較前年度增加八十二萬四千三十八圓、

△歲入
經常部 五七、一四四圓
臨時部 一、五四五、六八七圓
計 一、六〇二、八三一圓

△歲出
經常部 三一六、七四八圓
臨時部 一、二八六、〇八三圓
計 一、六〇二、八三一圓

縣長訓示僚屬

【北鎭】縣長王公藴珂、於月之十二日、午前九時許、於舊年開始辦公之際、集合所屬、日滿官吏於縣署院內、訓示一切、加以勗勉、而利務來云、

中央校預定 開校務會議

【北鎭】縣中央國民校校長李百昌氏、精明強幹、才力充實、對於整理校務不遺餘力、茲聞其預定於月之十四日、實行當番生及警護隊之編成、十五日為圖表給製、廿四日則為校務會議、研究一切、藉資強化校務云、

為期州內水產界躍進 全滿漁港視察團派遣

【大連】諮為劃期的設備之大連漁港新設事業之進步、淺海養殖會社設立等等、關東州主要產業之水產界之活躍狀況、近來頗形顯著、州廳農林水產課為資新漁港建設計劃之參考、作關係技術之全國漁港視察、第一回視察團三班定於三月中旬出發開始視察、各班之視察地域如左、第一班九州、台灣、地方、第二班九州、東北、北海道地方、第三班近畿、中國、九州地方至於各班之班員均豫定為班長以下三、四名、

各科長赴省參 加高等官試驗

【北鎭】縣公署各科長、前者奉令預定本月中旬、晉省應試、高等官特別格銓衡、提出書類呈報在案、一等情業誌前報、茲於二月十一日應試、關係者已經晉省參加、究竟結果如何、容訪再誌、

縣警署為矯正惡習 開會告誡取締賭風

【蓋平】在此舊年期間、工商休業、由來積習多利此消閒之光陰、而作無益之賭博、日昨縣城警察署、特召集各區長開會令今後通知各區內民商等一律速改不良習慣、倘若再有怙惡不悛、故違禁令如被查出、定行嚴處、希市民其各注意自戒自勵云

匪首張振華落網 蟠踞於東安・三江兩省 抗日反滿匪潰滅即在目前

【東安】蟠踞於東安三江兩省山中之抗日匪首張振鄂(本名張學忠、二十八歲)、率領之共產匪團、因滿洲國軍警之肅清工作、漸於衰頹之一途、前於一月二十二日及同三十一日、二月一日再度遭〇〇討伐隊之猛擊、遂遺棄屍體二十、捕虜八(內有師長妻一名)、經機彈藥多數、蒙甚大之損害、已遁入東安省寶清縣錦盃山地區、而討伐隊為將此一舉捕捉殲滅、即包圍該山、匪團之餘命、已成為時間問題之際、前於七日討伐隊搜索班之一隊、於寶清第二區寶清縣城南方六十公里藍花頂子北方七公里之苦力小房、發見舉動可疑者二名、經嚴重審詢後、意外的判明為匪首張振華、目下解送於寶清縣、續行審詢中、

查張匪於滿洲事變後、為國軍少尉、入於丁超麾下、大同三年會拜命牡丹江省穆稜縣之警長、嗣後逃亡、投入抗日匪、去年九月十三日匪首李文彬被討伐隊擊斃時、始代此指揮該匪、於東部國境地區騷動、康德六年八月十日襲擊佩河滿洲採金會社苦力小房、同十月十六日襲擊寶清縣涼水泉子集團部落、同十一月三十日襲擊五福崗集團部落、七年一月二十日、在附近縣下山地、襲擊採伐森林中之日滿人等、其暴行不勝枚舉、然因蘇聯之魔手、繼續活躍之反滿抗日之迷夢中、於此次討伐隊之包圍下、因陷於糧食缺乏、遂親自率部下一名、逃出嚴重之包圍網、欲圖脫走、而被逮捕者、而繼有力幹部之擊斃之後、此次又逮捕匪首、故該匪團殆陷於潰滅云、

※　※　※

富錦縣石炭脈 埋藏量實施調查

【牡丹江】滿洲鑛業當局如今大舉開發在富錦縣下埋藏之石炭、該社三田調查科長、村田地形科長外四名、自十六日起、至廿三日、亘縣下一帶、而實施地調查、且在該縣下、並有號稱双鴨山之有望之石炭鑛脈、且在富錦南西百八十粁集賢鎭之南西三十六粁安邦河流域、早已經地元住民之採取、每年產炭三萬五千瓩內外、富錦佳木斯方面搬運、且此次之調查因係着手本格的開發故頗堪期待云、

汽車公司年關 開駛次數變更

【北鎭】縣汽車公司、以舊曆年關關係起見、特將開駛次數變更、由二月八日至十二日、溝關線黑北線一律停駛五日、其溝北線每日一往復、午前十時五十分、由北開溝、十五時〇分、由溝開北云、

皇紀紀念佳節 擬建築武德殿

【本溪】本月十一日為日本皇紀二千六百年紀元佳節、本市擬定設置本溪湖市二千六百年紀念事業建設委員會、委員長席公推煤鐵公司常務理事、高橋岩太郎氏担任、關於紀念事業之行事、擬定在宮原建築武德殿及綜合運動場、預定近日即行興工建築云、

預防天花發生 即將實施種痘

【蓋平】為鑒於北鮮天花流行、深恐蔓延傳染、不可不為預防、刻下警署飭令一般民衆、速行種痘、對於妓館飯舘旅店理髮業等、尤為嚴重注意、現下已令各區、詳細調查具報、以便實施云、

鶴岡煤鑛發火 人畜均未被害

【佳木斯】三江省鶴立縣興山鎭鶴岡煤鑛採煤所第五層第一坑右側後部、突於十日午前零時三十五分發火、消火夫即時密閉坑口、與該處之軍警協同努力救護、至十五日正午、火雖未熄、而勢漸衰、一兩日內、當有消滅之望、發火原因、係自然發火、發火二日前、八日晨該處已見有發火兆候、爰以喞筒及其他器具塡塞粘士及煤灰、並令礦工全部避出、礦外、人畜因是未受損傷、損害目下尚未明瞭、於他礦採煤亦無若何窒礙、又礦外存儲之煤、約有廿八萬噸、對於一般、殆無何等影響、居民亦見當局措置得宜、人心極為安謐、又滿煤特來擬強化東山之露天掘及西崗之採煤所以補其損失焉、

慶祝紀元佳節

【西安】滿洲帝國協和會西安縣本部長薛玉衡氏、以二月十一日為盟邦大日本帝國神武天皇二千六百年皇紀之佳辰、事前通知各分會於是日午前九時齊集縣坐內、龍山學校校庭行慶祝典禮、國旗揭揚、日滿國歌合唱、皇宮、帝宮遙拜、中央本部長、縣本部長祝詞、慶祝電披露、紀元節歌合唱、大日本國大滿洲國萬歲三唱、禮畢遊行、天氣晴朗、旭日融和、洵盛典佳辰云、

民衆講習所 入學者增多

【黑山】經過上年度各村校之努力、對民講所之設立、已有若干之產出、得一般担當組織、及講務者之運營有力、成績殊為良好、有補社會教化多大收益、入學者亦日見增強、進展之順利與日俱增、故本年更加努力、現將一併開課云、

工人患病死亡日多 因工頭對工人待遇不良所致

【本溪】鑛區內把頭、待遇工人不良、以致患病死亡、已誌本報、茲經調查死亡之工人、多係兩月前由山東華北各地、招募新來之工人、及到工地、工房及飲食、均不遂心、工房吊鋪、天氣寒冷、每日工作、不得飽暖、一般把頭祇知按人數伙食、扣算金錢、對於工人痛苦、毫不關心、飲食待遇、尤不講究、以致工人患病死亡日多、雖有公司醫院、施行應急救療、並派人看護、改善待遇、實行病人隔離、然已因病死亡三百多人云、

青訓救國宣撫隊 幹部訓練修了式

【陽信】陽信青訓救國宣撫隊、幹部訓練、於二十八年十二月十一日入所、截至二月五日、業已滿期、特於是日下午、在縣署會議室舉行修了式、參加者計李縣知事、茂木顧問、李秘書、程科長、劉視學、徐辦事員、彭所長、友軍德安憲兵隊長、及全體隊員四十一名、開會如儀、首由李秘書致開會詞、繼由李縣知事致訓詞、略謂青訓幹部、於二十年十二月十一日入所、轉眼業已滿期、檢閱各隊員成績非常良好、中間並經舉行懇談會與辯論會、關於新政權之認識與東亞新秩序之現狀、都是非常明瞭、卒業之後、務希本諸青年之偉大使命、向新秩序之光明大道前進、那才不負這番訓練之意義云、繼由憲兵隊長、茂木顧問相繼致懇切之訓示、又由李縣知事頒發証書、由隊員代表致答詞、最後由彭所長致閉會詞、五時散會、會後並開茶話會以表示臨別餞行之意云、

推進縣內文化 昂昂溪將建民衆教育館

【齊齊哈爾】龍江縣為促進文化進展、故在敎育股主辦之下、預定本年度、於昂昂溪建設一座民衆教育館、不日即能開始建設云、

把頭石華工房 砍殺工人慘案

【本溪】柳塘把頭石華封房內、工人某不詳其名、忽於日昨被人砍殺屋內、屍身待驗未埋、血跡模糊令人目不忍覩、兇殺原因現尚未明、究係因何殺害工人、想把頭石華封、亦難辭其咎也、結果如何訪明再誌、

故伊藤警佐 慰靈祭盛況

【本溪】故伊藤外吉氏、於事變後渡滿、為本縣警察署警尉勤務、頗有尚武精神、維護本縣治安、努力剿捕匪賊、樹有功績、昨年五月間榮轉、黑河省漠河國境、警察隊勤務、精勵勞動於國境線上、不幸於同年十一月三十日、勤務中殉職、死後進級警佐、今由本縣警務科長橫山氏、及岡村警佐兩氏主催、在本地西本願寺、舉行盛大之慰靈祭云、

新任縣長着任

【開原】開原縣新任縣長張國治氏、於本月十四日十二時十六分、於日滿官民歡迎之下着任而原縣長張賢才氏預定於十八日出發云、

國高校開催 父兄座談會

【北鎭】縣國高校、於月之十日午前、行開校典禮召集各學生父兄、開催座談會、實施普通教育、與家庭家育智識交換、聚長較短而利學生前途云、

普蘭店大火災 煙突不良肇禍

【普蘭店】日前月之九日、為陰曆正月初二日午後十一時餘、市內豐榮街露店市場路北顧順棧瓷器店馬崇五之棧房內、因夜晚燒炕太熱、且無人監守、更因煙突建築不良、以致炕洞內之火由煙突上升、致將房屋延着、頓時烈焰騰空、移時東隣聚成糧棧及西隣振東號廣源盛等數家、相繼火光波及、遂即報知警察署、放鳴警笛、召集各巡查、及消防隊警防隊各團體、將救火汽車開往現場、各警防隊員前往直前奮不顧身、極力救護、迄至東順昌纔始將火道隔斷、午前一時半餘力將火勢鎭定、計燒失瓦房二十餘間、幸此夜無風、否則益危矣、聞火頭顧順棧由本街餘慶和經手於太古洋行保有火險金六千五百元、其餘各家均由東北商保有火險也云、各家損失共約二萬餘元、誠為本埠稀有之大火也云、

反共無名戰士碑建設 哈四新聞通信社贈金

【哈爾濱】日、滿、俄各地方對於反共無名戰士之碑建設申請相踵而來、使當局為之感激、十五日午前十一時由大阪朝日、大阪每日、哈爾濱日日、國通各代表訪問特務機關如建碑寄贈金各寄贈一千圓計四千圓、

縣協本部發刊 昌圖協和會報

【昌圖】昌圖縣協和會縣本部、自去年指為重點縣以來、一切工作、着着進展、茲謀會運動徹底宣傳計、特於本年一月十日起始發刊、『昌圖縣協和會報』係旬刊性質、每月三次刊行、無料配佈於各分會、各機關、各學校、各街村及各役員、從此吾縣協和運動、又放一大光彩云、

募兵經過成績良好 應募壯丁均意氣軒昂

【本溪】對於滿洲國軍募兵、本市縣兩方當事者、均呈異常之熱意、本年一月九日及二十二日、各機關集合之下、開催募兵懇談會、並開職員會議數次、努力徹底募兵趣旨、結果、得本市七十五名、本縣二百六十五名、共計三百三十五名之受檢者、其中有志願者十二名、足見對國軍之熱烈、市公署由一月十六日至十八日集合三百餘壯丁於市公會堂、施行預備募兵檢查、以期萬全、於二月二日午前十時、在公會堂施行光榮之募兵檢查、及至定刻十時佐藤募兵官致訓詞、星子奉天警務廳長致訓詞、次即檢查本市出身之壯丁七十五名、午前終了、繼於當日午後及三日、施行檢查本縣出身壯丁二百六十名、受檢者將工業都市之本溪湖地方色彩、無遺憾的發揮、職工占全壯丁十分之四、鋼紡織背、滿面充滿背負次代國軍使節之青年意氣、呈異常緊張、對此預想以上之好成績云、

協和會縣本部 紀念日講演會

【北鎭】縣滿洲帝國協和會縣本部、於月之十一日午前、在大佛寺公共體育場、舉行友邦二千六百年建國紀念日、慶祝等情業誌前報、復於是日晚七點許、由委員長王公藴珂、率領協和會委員潘義綱、省立國高校長王化一、縣立中央國民校長李百昌諸氏等五六人、在大佛寺滿映劇場、及安慶舞台戲園、分別講演、友邦建國歷史國威騰達等等、國基強化之狀態、並闡論人民須徹底了解、日滿協和一德一心之真髓旨、以及王道政治下、青年須知服兵役義務、受技術內務教育之利益、學校基本教育之普及、人民納稅義務之徹底、以實國庫要需之三要素、並在此非常時局下、須勵行精神總動員物資動員、應援國家臨時要需之不足、以裨國基、於磐石之固、而便達成日滿親善互相提携之真精神、藉期國運日益昌隆云、

各地方瑣聞

△福興東失慎

【肇源】郭後旗管內肇源北大街、福興東客棧、於月之十三日午後零時許、屋內突然起火、一時煙火冲天、當經警務科、警察署及消防隊等機關、赶到現場、於共同努力之下、將火撲滅、關於接連之房屋、幸賴各方努力救護、得以保全、未遭意外之災、僅燒毀福興東客棧房五間、及客人之物品等、損失約達二千元云、

△市場極繁榮

【北鎭】縣城關帝廟前市場、值此舊曆之新正、乃士女遊春之勝日、故該市場內、每日遊人如織、粉白黛綠者、實繁有徒、其售賣要貨攤貨者、鱗次櫛比、唱西洋景、說平詞者、猶有數處之多、叫買叫賣、人言嘈雜、頗具昇平之景象、繁榮異常云、

△梨園已開演

【北鎭】城安慶舞台、於客歲古曆十二月廿五日援例封箱、暫行休演、茲於正月初一日、重張旗鼓、當有著名坤角、菊桂舫劉金霞劉殿魁、著名劇界明星屈達文、劉子廷等、登台獻藝、每日登奏佳曲、所以近日以來、一般有閒郎之輩者趨之若鶩、盡夜兩開鑼、觀衆則滿坑滿谷園內幾無隙地、可見該戲財主、又大走幸運矣、

△拾金不昧者

【旅順】上溝住戶趙興武、年三十餘歲山東人氏拉洋車為生活、於前日午前時、拉車走至西町方面在道上拾得錢包一個、打開看視、內裝金三百三十元〇五角、趙某拾得此錢包、急送至警察署在案、可謂空前未曾有之、苦力人拾金不昧、近世所稀也云、

△存糧石犯案

【旅順】市內善通寺町、東裕昌雜糧店、因內存包米百餘包、預備販賣某處、於昨日被警察署經濟係、將執事人劉某傳至衙門去、拘留審問之中、容訪在誌、

△一場小火警

【五常】本縣城內西大街路南、日商大谷當前院、於昨晚夜半時、因爐燼失慎、發生火事、所幸距離消防隊近在咫尺、當即鳴警赶到撲滅、未致成災云、

△賣元宵上市

【本溪】舊年已過、燈節來臨、本市各茶食店均製做元宵、陳列售賣、而担挑喊賣者、亦復不少、聞每百個元宵售價二元五角云、

眼科專門
光明醫院
院長王義心
入院隨意
大連西崗子…　電話(三)一一〇七番

痛寒風一切止制
酒骨虎茸麥用內
膏油熊骨虎用外
主治 挫傷 月經 風痛 筋骨 腹寒 腰痛 肢背 氣痛 不遂 目斜 口
製造賣店 奉天市中街路北 天元堂藥店 電話(四)三一六〇番

患早洩病者收確實
防止早洩藥(外用)
性美膏(一元二角二)
精力減退之人必備
回春聖藥
桃夢(二圓二角三圓)
奉天加茂町十六番地 木村商行

營業品目
軍警用服料
協和服附屬
滿洲支毛織物
羅紗並其他各種
單用品
卸部 小賣部
諸官廳御用達部
合名會社
毛織物貿商
隆泰公司
本店 奉天市大和區義光街一號 電話長(二)四七一二三番
出張所 大連市山縣通二一八 新京東頭道街(二)四九四六番

婦人手的美麗是第一的要項
新春美麗之裝飾倚手腕不美是最遺憾的事情尤其檢後女性之勞動造成手的美麗始增實在之魅力
造成手的美麗
作過水的事情後!
每於炊事或洗濯後將水分拭去務塗擦塢蒂娜雪花膏保護肌膚。
依其強力之營養作用可以解除皮膚凍裂及浮腫一切汚垢等永能保持手部之滑潤美麗
強力之營養素
ウテナクリーム

竟用外國品的人亦請使用本品與其比較一觀
パピリオ
(拍必麗)
雪花膏三種 巴尼新古ＡＢ白粉下Ｃ粉白粉十二色 口紅八角 頰紅十二色
(A1)

股票交易買賣
股票金融擔押
資本金壹百萬圓
滿洲野村證券株式會社
奉天市大和區加茂町第七號
滿商部外交員 衛懋禮
電話(二)三三二八、三三三四

THE SCREEN 影海餘瀋

介紹明日待子（海鷗）

在東京最繁華最熱鬧的地方—新宿—一個小巷裏面。有一座小劇場。名叫ムーランルージュ建築的雖然比不上什麼國際劇場啦。寶塚劇場那樣的輝煌壯觀。但是觀客是總不會減少的。這裏有一個很大的原因。便是藏着一顆燦爛的名優—明日待子。那隻小口。最好的彤論到她的芳年。只不過十七八光景。生得非常秀麗。她扮起劇來。有得時候飾女子。還有得時候扮一個男孩。扮起男孩來。居然是男子氣象。恐怕像那樣爽利磊落富有進取的青年。在實在青年的隊中去尋。也怕是『鳳毛麟角』。她在劇中悲了有時哭。才喜了有時笑。哭的時候使臺下的觀者不能不哭。笑的時候叫大家自然而自然地隨著她笑。她有時還能舞。蹁躚的舞影。好像隨風飛轉的柳絮蕩漾有緻。不染凡塵。天生來的歌喉隨着音樂唱起來。抑揚得當。嬌脆無比。雖然『井剪哀梨』也恐無此爽快。

日本這顆光輝的明星—她也上過銀幕—願她珍重雲英沒嫁的身體。日進無疆。向藝術之宮裏去猛進在東亞正向復興的大路中邁進的當兒盼她也來點綴以便相映成趣。我不徒為她祝禱。—投自東京

◼ ◼ ◼

滿映製片現況

劇影片

山內組『黎明曙光』近日完成

水江組『情海航程』攝影準備中

荒牧組『如花美眷』攝影準備中

●全組（高麗映畫）『福地萬里』錄音中

文化片

新田組『聯合協調會』近日完成

新田組『建國杖禊』整理中

森組『南滿運河』攝影中

森組『大松花江』攝影中

高原組『冬天的汽車路』攝影中

高原組『滿洲的冬天』北滿攝影中

烟田組『滿洲鋼鐵的都市』鞍山攝影中

石野組『皇帝巡狩』剪接中

上砂組『映畫大觀』（建國篇）剪接中

高橋組『樂土新蒙古』（蒙古語版）近日完成

大谷組『我們的軍隊』改訂版剪接中

石野組『映畫大觀』（林業篇）剪接中

上砂組『躍進吉林省』攝影中

路易絲

▲在芝加哥被刦

芝加哥電影星康絲登班妮及安娜塔路易絲兩人于上月二十八日午後自戲院乘車歸途之際。突遇五名蒙面盜匪。持有手槍駕車橫攔去路。當將二人所御之價值美金三萬三千元之珠寶珍飾搶去。

袁美雲尋夫由滬赴港

【滬訊】袁美雲自從其夫王引去港與胡蝶合拍『絕代佳人』後。在上海是時刻的放心不下。況且。一路上去的還有『風流寡婦』談瑛作伴更使她心中非常忐忑。所以她才離滬到香港去了。好在目前她在新華還沒有拍戲。此去一則是『探視』王引。順便也可白相一番。待王引的戲拍完後。就偕同返滬。以免王引在港夜長夢多云。

影城花絮

×新正大月、演員們都歸鄉省親影城為之一空。

×彭王英因路遠山遙。不能返鄉。值除夕諸神下界時。乃放聲嚎啕大哭。

×張敏。張冰琳。馬旭儀等集於趙玉佩家。飲酒叉麻雀作戲時。李映在旁朗讀魯迅『蓋棺論定』孤高自賞。

×趙玉佩甫喪父。悵傷未完胖姐馬旭儀特伴其過年。用慰傷衷。

×除夕夜半路政霖於空洞的宿舍中。設十字架。燃燭燒香。并伏地禱告上帝。即即古古。僞裝基督徒。

×曲傳英燒肉。烤魚自備年肴。躲於屋隅一人自吃自喝。

×遲來李映行蹤莫定。出沒失常。聞彼已暗覓別墅。另置金屋矣。

×郭範作東。王福春酒王。酩酊大醉。前竄後跳。活像蛤蟆。

×戴劍秋醉後戲妻。執妻手唱武家坡曰。『為軍的要人不要錢。』

蓓蒂黛維絲 米蓋羅納

兩影星的成功及發展

紐約各報於上年歲尾舉辦之一九四〇年影王影后選舉係由各報讀者自由投票。結果票數最多者。為童星米蓋羅納與連年獲得電影藝術科學獎金之蓓蒂黛維絲。於是本年度影王影后之寶座被他們所獲得了。

米蓋羅納於一九二四年七月生於美國雪納賽鎮。因為他的父親裘雨爾就是一個著名的伶人。所以米蓋在十一歲的那年。就開始跟着父親到各處戲院裏去賣藝。直到一九三六年他們的全家完全搬到好萊塢之後。他纔由他父親的友人介紹進入米高梅公司。充任童星的配角。他的第一部處女作就是『仲夏夜之夢』。可是在那時。他僅僅飾演一個不甚重要的神童。直到一九三七年冬『怒海餘生』和『天涯淪落』公映後。米蓋漸露被世界影迷所注。於是他的聲譽。隨着亦蒸蒸日上。他今年祇有十七歲。可是他演技極為優越。有頑童的天才。在過去『情竇初開』和『青春不再』兩片中。他都是飾演一個入世未深浮浪的青年。最後都不自禁地深入桃色氛園。於是種種不同的幽默噱的笑料。似連珠般展着。他對於每一個動作和每一句對白。都能形容得體貼入微。其次他更能夠認識每個劇中人的個性。所以大導演劉別謙曾贊譽他是『好萊塢獨有的童星翹楚。』

蓓蒂黛維絲在一九三四年的春天。纔放棄歌舞生涯。入華納兄弟公司。那時每星期祇有六十五美金的週薪。可是在他不斷的努力之下。終於得到了導演的信任。請她主演了『攣債』。結果又告成功了。接着。又完成了一部『女人女人』。結果又得到了意外的成功。在一九三六年就被譽為演技最佳的一個。她就獲得了電影藝術科學院獎賞的金牌。同時又有華納公司獎予一萬美金。但是她並不由此而驕傲。她還是努力着。平均每年已可主演新片八部之多。她最近完成的新片。計有『珠淚血痕』和『雪爾納夫人』兩片。這兩片不久就可以和我們相見。她今天已二十五歲。在二十一歲就嫁給音樂家哈蒙納與爾遜。然而至今還沒有生育過。也許就為了這個緣故。銀幕上的她還流露着天真的處女之美。她們的家庭×就在華納公司自建的華納邨裡。浣衣和煮飯等工作仍由她自己來擔任。據說×她生平最怕的是蛇。因此在前年拍攝『合歡記』一片時。因劇中有巨蛇。同她一起表演。她得到了這個消息後。立刻很快的堅決向公司拒絕。雖然她覺得『合歡記』中擔任的角色。是很適合的個性。却終於為了蛇的可怕。而不敢作大膽的嘗試了。

江波和子近照

她的姓名叫江波和子。她穿着西裝。像一位女學生。天真活潑。穿着和服時。就老誠多了。有着一張特異的容貌。十分討人愛的。是東寶公司從七千人中所選的人兒。具有一個性格。不愧一個大明星。

關於『女子公寓』

『女子公寓』係藝華公司最近出品。片中除徐萃芳。路明。傅威廉。文逸民外。盡係由一輩新進影人演出。如藍蘭。余琳。顧也魯等皆係初露頭角的滬上新星。所以本片也可說是藝華公司大膽的嘗試。但是畢竟是成功了。雖然是一些新人。但是表情自然。毫無呆滯的氣息而編劇方面亦充分的發揮了他喜笑譏罵的幽默天才。使人看了後。能感覺到像在暑熱的季節裡。服了一劑清涼散一樣。導演的手法也頗別緻。總之這是一部值得看的影片。現已運輸來滿。不日即可映演。

古裝片『秦良玉』

新華公司搬上鏡頭

上海新華影片公司最近又拍成一古裝名片『秦良玉』描寫苗族故事。傳於舊正即可開映。

觀影測驗請讀者答寫

你常常看電影嗎？好。在后面。就讓筆者來提出幾個非常有趣味的問題吧。

（一）你看電影。是為了消遣呢。還是為了其他什麼緣故？

（二）你大概每隔多少時候。看一次電影？看得上癮嗎？

（三）看電影。你喜歡單獨去的呢。還是一定要有朋友一塊去？或者。歡喜領了妻兒們一齊去？

（四）你最歡喜看的影片是屬於那一類？愛情片？武俠片？歷史片？偵探片？歌舞片？滑稽片？

（五）你有沒有對某某影星發生了『迷』麼？

（六）看影戲時你喜歡坐在樓上呢。還是喜歡孤單地坐在樓下的角落裡？

（七）每逢看到了銀幕上有悲劇或者喜劇出演的時候。你會得不由自主地哭起來或者大笑一陣？

（八）你對於正片前的短片。歡喜嗎？五彩卡通片你都歡喜看嗎？

（九）當你看到很疲乏的當兒。你喜歡抽根紙烟玩玩嗎？還是高興東張西望望？或者索性往外面去跑一跑？

（十）每張影片看完之後。你都能够有深刻的印象得到嗎？你歡喜常常回憶你過去所看的那些片子嗎。

滬上新星譜

新人 李紅

今年紅了起來的明星李紅。『雪夜織仇記』裏給與觀衆的印象很深。現在又在紅樓夢大鬧寧國府中演出。

張婉

她最近在新華公司中很見活躍的樣子。不久以後。我們可見到她的作品在銀幕上公演了。

嚴玲月

晉樂家。舞蹈家。電影界老前輩的嚴工上老先生的第三小姐。現在是國華公司基本演員。曾在『夜明珠』中和她二姊嚴月嫻同演出過。

張翠紅

她以前是秦淮河畔的名歌女。而如今將是名明星了。當新片『王寶釧』公演的時候。吳村導演很誇獎她那副臉型適合古裝片。

汪洋

這個孩子。永遠像個孩子。十八歲的青春。掩飾不住那麼高。那麼大。那麼健實。有『小白楊』的綽號。臉旦兒相當漂亮。頗適合銀幕條件。

余琳

以前是藝華公司接片室的一個練習生。後來又轉到劇務部做場記。後來轉回銀幕。在『女人』『鳳求凰』『女子公寓』演出過。成績很不錯的樣子。

蘭蘭

電影界名宿孫師毅的太太。中國話劇界的唯一女導演。在『女子公寓』演出。成績很好。將來會有相當的成就。

麗利安哈微近照

麗利安哈微為烏公司明星所拍之『加布里香』及『發尾也斯拉』二作。都是一人主演的由日本映畫貿易及東和商事提供。已在日本公演。

「貿易風」一個鏡頭

‖美國美聯影片公司新片之一‖

夏霞

黃浦江邊激昂青雲記

夏霞。是滿洲人。原名不叫夏霞。而叫夏雅南。在奉天教育界。當過體育教員。及歌舞指導。因為生活浪漫。不得教育當局諒解。有被規誡說。離這是六七年前的事。

離了滿洲。她便跑上舞臺。以演『日出』的翠喜着名。在天津曾和傅威廉與侯元慶等合組過劇團。到了上海。加入四十年代劇社演名劇『賽金花』。夏飾顧媽。頗得一時好評。目下。她是影劇兩棲。電影將在吳永剛導演下的。『岳飛』中飾岳母。戲劇則在上海劇社裡的『武則天』。

夏霞第一部上銀幕的戲。好像是『日出』裡的翠喜。以後便在『武松與潘金蓮』裡演王婆。『武則天』『夜皇后』裡都有她的角色。

為人浪漫。熱情。熟識的人。不管年齡大小。全以大姐姐的身分。排解調停。常常屈己。求全。去和旁人處事。

以前。曾經一度謠傳與影壇壞旦王献齋戀愛。夏霞否認。說王献齋純粹單戀。如今王献齋已和朱女士結婚。而夏霞仍然孑然獨身。聽說她也有一個戀人。是一富家公子。原北京時代的朋友。

夏霞。基於多少年舞臺的經驗。豪放熱情的性格將來不離成為第一流明星。只看她努力與否吧了。

現今影片之損益

電影 Cinema 者。近代最時髦流行不論男女老少皆知的一種電光學的消遣物。我想最初設電影的目的。不過是使人們看了。能使之身心得以快樂。且消費時間而已。而近年來且錯其目的。竟排演一些刺激恐怖之影片。如新華公司出品之小孤女。明星公司出品之姊妹花再生花。天一公司出品之芸蘭姑娘等。使人看了要掉些同情之淚。甚至不論何時何處偶然想起影片中之事。不盡又從頭至尾返復的思索不了。看電影即尋快樂。這豈不是費腦力。而又壯了許多煩惱嗎？故不應排演此類影片。

又如偵探影片。生龍活虎。翡翠馬等。人在看時能使之提心跳膽。心中忐忑不安。為之擔憂害怕。看了那樣冒險的片子。對於智識一定增加不少。兒童們或任何人看了之後。也許在何時何地。或遇何事。而偶想起某影片之事。如何處置。即可隨機應便的利用。出來也許推理作出別樣的事情。此影片中之事强得很多。亦未可知。這豈不是增長智識嗎？故應多排演此種影片。

又有笑片。那更和正理。如大光明影片公司出品之好好先生。新華影片公司出品之桃源春夢。藝華影片公司出品之花燭之夜等。人看了。能使之快樂。並大笑而特笑。『一笑百愁出』故此種影片更應多排演。

一切皮膚病之外用常備藥

愛膚膏

奇癢難堪 夜裡不得安眠

主治効能

頑癬、脚趾濕癢、陰囊癬、金錢癬、牛皮癬、疹癬、鵝掌風、濕疹、凍傷、火傷、創傷、擦傷、胝胼、生雞眼、陰毛虱、毒蟲咬傷、靴傷、酒刺、粉刺、面皰、雀斑、汗疹、丹毒、潰瘍、陰部痒疹、陰部潰瘍、口瘡、耳瘡、頭瘡、酒糟鼻、子鼻瘡、痔瘡等皮膚諸症。

皮膚良藥 愛膚膏的特効

▼滲透深達力的卓越 因具有卓越的滲達力、故對於鼠在皮下的菌虫、有立刻殺滅的偉効。

▼祛痒止痛使瘙早痊 因為本品把特殊的殺菌收斂消毒保蘇劑、適宜配合而成的膏藥、故既能祛痒止痛治癒、又能剝去病皮如祛濕紙、振刷新陳代謝作用將皮膚病的痛苦一掃無遺。

▼愛膚膏沒有絲毫的刺戟性 凡具有刺戟性的藥物有使患部糜爛增惡、且使皮膚抵抗力低減而促病菌蔓延的危險、可是良藥愛膚膏、是個絕對無刺戟性的皮膚藥。

價目 試用盒 金票十二錢 小盒 金票三十錢 中盒 金票五十錢 大盒 金票一圓

▼各埠大藥房均有代售▲

總經理處 順和公司支店 大連市山縣通一丁目 振替大連三七六五番 電話七六〇八番

由身體之內部挽回週身之溫暖！

喜谷實母散效果卓絕昔時即易出賣感冒、冷厥症之豫防及治療、產前產後必需名藥！

婦人良藥 喜谷實母散

配合核桃油的好頭油

各埠百貨店化粧品店藥房皆有售出 大七五〇 小五五〇 大阪東京クルミ商會

冬至！

防寒服裝 衣料 水獺 海龍 齊備

歡迎參觀

大連 新大街 永裕

電話 二三一一六九 二二四八七七 二一二四六六

專門 風寒救急膏葯 十三日無効退錢

敬啓者鄙人經多年研究製成一種風寒救急膏藥專治男女老幼各種風寒腰腿疼背四肢麻木筋骨疼痛種心胃腹痛瀉肚痢疾等症男女受風寒濕疼痛腎虛遺精五淋白濁寒疾不生男女受風寒經血不調赤白帶下經期腹痛心即嘔吐小產者身無力子宮寒冷不受孕即孕亦胎氣不旺患小產者貼此膏血寒決靈驗小兒食積寒積面黃肌瘦疳氣偏墜等症貼之奏効神速望患以上諸症者請購試之方知余言之不謬也

定價單料每大貼壹元每小貼伍角雙料每大貼貳圓每小帖壹圓

外埠函購者五元以內請先寄款五元以外貨到付款郵局代引換金大小如買五貼均按八扣價計算加郵費信內寄款須要掛號否則丟失不管

總發行所奉天市大西關五斗居胡同門牌五號 漢醫王潤川啓

清毒止淋丸

【花柳淋濁病】一付保全愈◎直接達病根

此藥發明已久而由經驗研究所得確能滑血中之毒凡左列各症必能完全根本治愈永不再犯君如患過左列各症服過各種藥或注射藥針未愈時請購服（清毒止淋丸）便知所言不謬也主治五淋白濁花柳梅毒軟硬下疳魚口便毒楊梅大楊梅串身升天落後無論新得小便潰爛腎子種大腫脹疼痛尿管刺痛犯特效一付除根價格每付服四日二元各埠藥房均有代售直接函購不加郵費郵票代價亦可代金不郵

總發賣奉天大西城門外路北 九州大藥房

招生

三月一日新學期開始

▲由本校畢業後考票合格者最多

▲現有在校學生三百餘人

▲校中設備完善堪稱為全滿第一

一、新式練習車十餘輛此外並有載量車 二、實習場寬敞 三、以電影教授 四、各種實物標本達數千件 五、教室宿舍設備完善 六、修理實習工場設備完全

本科 三個月卒業 五十名

受驗科 一個月卒業 五十名

速成科 三個月卒業 五十名

滿洲國公認

另備職業免費介紹部招各科人員

學則贈送

（舊）滿洲自動車學校 改稱 滿洲自動車專門學院

奉天商埠地十二緯路五五 電話二一二九四四番

經濟與產業

關東州經濟現況

水產及鹽業

關東州、東面於黃海、臨渤海、海岸綫之延長約五百哩、島嶼之數大小四十餘、有旅順、大連之二大良港、避難之灣澳又不尠、而本州、芝罘、龍口、天津、威海衛、營口之諸港爲近接、仁川、鎭南浦、安東之諸港不遠、於陸路、經遼陽、奉天、新京、哈爾濱等之諸市邑、鐵路通縱横、交通之至便、比他不見其比、殊本州之氣象及其海況、適於漁業經營、斯業可見者不尠、今施設三十年、本州水產之總額合計七百四十六萬圓、達(日人五百十四萬圓、滿人二百三十二萬圓)諸產業中位重要地位、

係最近調查、本州內漁業者之戶數、併專業及兼業、達八千五百五十七戶、比前年二百六十四戶爲減少、漁業者、專業者一萬二千二百七十二人、兼業者一萬七百十一人前者五成三分、後者、四成七分之比例、於昭和十二年來、漁船、達五千八百二十五隻、比前年減少一五二隻、漁船中不有動力者、佔九成七分、動力所有者僅不過三分、

本州冬期除鱈、全、鰆類以外魚族、一般追水溫向南方爲移動、漁場亦向南方之一部分呈狹縮、至陽之季節之將漁族集團之來遊影多、漁場區該集團之魚區、由南方漸次向北方爲移動、至夏季、黃渤兩海灣內隨所有之魚族之散遊、漁場亦爲擴大晚秋俱與水溫下降漁場再向南方移動者是爲一般狀態、

依昭和十二年中漁獲額、日人五百十四萬圓滿洲人三百三十二萬圓、合計七百四十六萬圓比前年、加增爲百六十八萬圓、漁獲最多者爲黃花魚之二百十一萬圓、次海蝦百五十五萬圓、扁口魚八十萬、鱗刀魚大口魚四十六萬圓、鰆魚二十六萬圓、紅娘子魚十六萬圓、海參滑子各十五萬圓、海鰤十四萬、鰈子魚十萬圓之次位州內水產關係會社、有關東州水產振興株式會社、關東州水產製水株式會社日滿漁業株式會社又水產物製造額達六十九萬圓比前年度爲十六萬圓減少、製造額之八成三分鹽塡及乾製品、大連魚市場取之引達八百七十八萬圓比昭和二年當時之業績比二百 滿圓台 爲大膨脹、

關東州之製鹽業

遼東半島、降雨薄少、大氣乾燥、蒸發旺盛、沿岸各所屈曲爲多、平沙淺洲遠、天惠自爲具備、古來爲著名之製鹽、奮州鹽、比田地鹽、不要多大之反料及勞力、於鹽田內直謀海水之濃縮、以天日及風力、使結晶、爲所謂天日製鹽法、於綿之點、得經濟的之採鹽、將來益益增產豫想爲確實每年補充日本工業鹽當州重要產業之一、

產鹽地 海岸隨所有鹽田、貔子窩、普蘭店、大連、五島、双島灣爲主、大連、旅順、金州、普蘭店貔子窩之五管內二十三餘鹽場爲對照、

旅順管內、双島灣、營城子灣、楊樹溝、羊頭灣、旅順、仕王塔、柏嵐子、盛家溝、山頭村、大連管內、沙河口、金州管內、董家溝、千島子、

普蘭店管內小西山、三官廟、棗兒房、馬虎島、長店堡、五島、交流島路陀、鳳鳴島、西中島後三道灣、登沙河

貔子窩管內賓子河、夾心子、東虎灘、碧流河、

滿洲國貿易大勢

康德六年全度年貿易

滿洲國經濟部貿易科調查　（單位千圓）

一月以降累計

品名及國名	數量單位	康德六年 數量	康德六年 價額	康德五年 數量	康德五年 價額
大豆	噸	1·710·210	206·378	2·194·889	734·293
日本	〃	160·920	95·453	744·334	79·861
支那	〃	88·052	10·240	101·116	11·019
獨逸	〃	497·120	56·648	350·990	37·711
歐洲	〃	362·640	43·861	956·818	104·492
其他	〃	1·478	176	11·931	1·240
其他豆蔬	〃	162·072	26·501	139·335	15·286
日本	〃	138·136	21·485	110·374	11·686
支那	〃	23·687	4·970	23·410	2·876
其他	〃	2 49	49	5·551	721
粟	〃	212·234	33·454	163·391	20·290
日本	〃	108·719	16·808	105·300	14·066
支那	〃	102·591	19·515	57·523	6·127
其他	〃	924	131	568	97
麥	〃	14·386	1·852	27·342	2·683
日本	〃	11·843	1·556	7·472	782
支那	〃	1·119	152	847	77
其他	〃	1·424	144	19·023	1·824
高粱	〃	225·483	27·508	216·197	18·845
日本	〃	133·072	16·49·	77·470	6·741
支那	〃	92·411	11·918	135·795	11·876
其他		—	—	3·012	228
玉蜀黍	〃	261·786	28·875	222·339	18·328
日本	〃	152·917	16·950	151·413	12·897
支那	〃	109·169	11·925	70·726	5·418
其他		—	—	200	13
落花生	〃	27·770	9·269	81·535	12·115
日本	〃	16·740	3·502	41·749	6·278
支那	〃	1·197	289	1·196	185
其他	〃	9·833	2·478	38·620	5·652
胡麻子	〃	56·046	10·867	48·843	7·275
日本	〃	53·858	9·863	48·125	7·1·2
支那	〃	1·601	254	718	103
其他	〃	4·187	750	—	—
大麻子	〃	50·935	8·379	26·868	3·305
日本	〃	41·520	9·962	7·202	785
支那	〃	178	31	0	0
其他	〃	9·287	1·386	22·666	2·020

日本之重要會社動向

去年下期之事業實績概況

【東京】興銀、以一月十日現在、發表去年下期之日本主要事業會社九百二十五社之業績調查、依右同明事業會社業績反映時局、於時局關係部門生產力擴充工作呈一層之强行、依然極殷賑、一方於平安產業部門諸般之經濟統制、漸次爲軌道化、隨伴統制適正化、其打擊爲輕減化、綜合的業績前期以來在於向上之一途、於去年大期之特徵

(甲)於時局關係部門隨伴株式激付繳收不關資本膨脹、純益金之增加、凌駕之、

(乙)各事業會社均社內留保一層謀厚化、以對反動期、得指摘、

而調査會社、九百二十五社中利益者九百二社、利益金總額六億四千四百萬圓、缺損會社二十三日損失總額八十餘萬圓差引爲六億四千三百餘萬圓之利益、

又比較迫去三期分之收益狀況如左、隨件時局關係事業之生產擴充、今期繳付資本增加額四億三千七百萬圓(五、一六%)凌駕前期之增額三億五千三百萬圓(四、三%)蓋不關株式資本之壓迫加重、純益金之增加率比前期六、三%(三千四百餘萬圓)今期一〇、六二%比六千百餘萬圓呈增額增加、對繳付資本利益率、比一圓、圓三%、呈七厘强之上昇(單位百萬圓)

	繳付資本	利益錢	利益率
十三年六期	八、一二四	五四七	一三、四六
十四年上期	八、四七七	五八一	一三、七二
十四年下期	八、八一五	六四三	一四、〇〇

次依利益處分社內留保並利益紅利、比較過去三期分、如左總動員法、因利益紅利制限令之效果、株卞紅利率、八、四二%比較前期之八、一一%、僅爲一厘五毛之微須、對之社內留保額、二億三千七百萬圓、比前期爲三千六百萬圓之激增、對利益令留保率、爲三七%及二%之上昇事業內容呈示堅實化(單位百萬圓)

	社內保額	對利益金留保率	配當額	配當率
十三年下期	一八七	三四%	三三四	八、二二%
十四年上期	二〇一	三五%	三五〇	八、二七%
十四年下期	二三七	三七%	三七五	八、四二%

一月大連零賣物價

依大連商工會議所調查

【大連】依大連商工會議所調查本年一月中、小賣物價白米雜糧與服類等雖昂漲因州內公定價格、一部食糧呈低跌、漲勢稍呈鈍重、前月對比一分四厘前年同月對比三成一分一厘各各呈漲貴依類別漲跌如次、

	前月對比	前年同期對比
穀類及蔬菜類(八品)	一〇五、七	一四一、九
調味及嗜好品(十一品)	一〇〇、〇	一一七、七
肉類及魚類(八品)	九九、一	一二五、七
雜食料品(八品)	一〇一、九	一二三、六
衣料品(九品)	一〇一、二	一〇九、〇
雜品(十品)	一〇〇、七	一五八、四
總平均(五十四品)	一〇一、四	一三一、一

日本銀行結賬

上納金千六百萬圓

【東京】日本銀行、自十七日午前十一時、於同行本店、開催通常株主總會、結城總裁就議長席、有結城總裁之演說並去年下半期決算報告(配賦金據置)、次來二十日任期滿了之中根參與理事之後任選擧、之結果、同日再選、十五分爲閉會、又今期純益金、今期千六百餘萬圓比前期、六十八萬七千圓、比前年同期、五百四十萬二千圓之激增、業績益益表示向上、隨政府納付金亦一千百八十萬七千圓比前期、五十七萬一千圓、比前年同期四百四十九萬圓爲激增、(單位千圓)

今半期純益金	一六、三六六
前半期繰越金	一三、六三三
共計	三〇、〇四九
分配	
定例割賦金	一、三五〇
公積金	一、二〇〇
納付金	一一、八〇七
役員賞與金並交際費	二四〇
再割賦金(年四分)	九〇〇
第二別口折扣票據据置	
決賬金、	
後半期滾存額	一四、二五三
共計	三〇、〇四九

郵政總局歲出入

比前年之增加狀況

郵政總局歲出入金其他之康德六年中業績如左(單位圓)

歲入金	一一、四六六、九八二
歲出金	九、六五〇、三三四
雜部金	二、一九九八
電電會社人委託金	二二三、一八八
收入印紙賣捌金	二〇、三六九、二七八

而比前年增加額如左

歲入金	三、一九九、一七七
歲出金	三、一三六、四六〇
雜部金	一二、七六六
電電會社委託金	五八、六八八
收入印紙賣捌金	八、七三二、〇五三

州內簡保狀況

【大連】一月中之州內簡易保險新規契約日本人二九三件、保險金九一、二九二圓、滿人七三一件、金額六八、九五八圓、合計一、〇二四件、一六〇、二五〇圓

士加克小麥

今週之士加克小麥市場、週初因歐洲和平說之擡頭及澳太利小麥增收之報、呈綏勢其後作況異常期呈近接、輸出需要之漸發展今十六日、收買多比前日四仙八分之一乃至四仙呈暴漲一方船腹最近益益不足、而觀市況豫想之概況融資小麥之放賣增大之可能性爲多、

英國市場

【東京】十七日正金入電之美英交匯、三弗九六仙八分七仙呈反漲、我對英協定市單、一志二片十六六分三、ニポイント爲低下、於國內市場輸出書ル國對英市單低跌磅建織維品出貨爲復活弗建織維品之出貨爲復活弗建赤生絲品出貨佳一方輸入弗、棉花物成妥爲小量、

新式 簿記招通信學員

人非有專門的學術不易在社會上立足欲學急於需要之專門學術又因維持現在的環境和職務而又不能離身惟有投入本會函授部學得新式簿記爲最好良機因爲通信教授第一不拘時間第二不曠正業詳細章程請附郵票四分寄交新京中央郵政局私書函第八四號本會取即寄(通信時務將回信地址詳細寫明)

駐京大連銀行簿記講習會函授部啓

募集職工

旋盤工 ミーリングエ 調質工 シエパーエ クーレツトエ 仕上工 合計五十名

要確實保證人一名

面會時間(每日午前九時起正午止)薪俸面談決定之

奉天市瀋陽區惠工街(工業區五馬路)

株式會社 興亞製作所 電話 二一四六五一 工場 二一五六六三

唯一出品 青絲水烟發現

本廠不惜巨資聘請優良名師採選地道上等原料以電力製造滋味芬芳清香適口初創伊始頗受各界贊美凡蒙光顧認明建船商標爲記庶不致誤

營口市太康區地利街

建昌青絲烟製造廠

經理人 王子建謹啓 長電話 九二三番

住房出售

茲有本市大南門裡街東及大東關三道溝住宅各一所出售有願購者請即速至大東門外電車道路東咯宅胡同四號院內十三戶劉煥章處接洽可也

本房主人啓

市房出售

坐落皇姑屯前街路北市房一所共房屋二十六間今願廉價出讓詳細情形請向奉天市小西關同德泰茶店接洽

法制經濟大意及基本法註釋

安光普編 文官考試 武官常識 不可缺之參考書也

△並製二元特製二元二毛外埠郵費二毛

發行所哈爾濱道裡新城大街 振替口座一三五九 電話六二三八番 天一印書局

代售處 新京益智書局 四寶堂 奉天書局 吉林松江書店 裕興書莊 安東開明書局 錦州三元堂書局 哈爾濱成文厚 大東書局 滿洲書局 商務書局

各大書店均有代售

民生部認可 私立新京宏文學院 招生

第一學年 第二學年 新生試驗於二月二十九日施行

資格第一學年國優卒業第二學年國高一年修了

報名至二月二十八日截止有詳細簡章附郵

醫學博士 森田資孝先生推獎

頭痛聖藥 帽子牌商標

腦新

頭痛!!宜速服

腦新如遇頭腦疼痛非常難忍時、頭目眩暈神智昏迷時、或讀書過度精神疲倦時及惡醉宿酒未醒時、倘速服腦新可立見奇効、其効若響、服後三分鐘、頓覺頭目爽快神智清新、苦痛若失、有如夜月秋遊能有心曠神怡之妙、此偉績確爲本劑獨具之特長、且雖連續服用、對於腦神經或心臟胃腸等、決無副作用、亦無影響、孕婦服用亦無害

主治 偏正頭痛·頭腦昏沉 頭迷眼花·腦神疲勞 精神憂鬱·面神經痛 宿酒惡醉·暈船暈車

藥價 四包入…二角 七包入…三角 十三包入…五角 二十八包入…一圓 六十包入…二圓 百六十二包入…五圓

荒川長太郎合名會社製 新京藥品株式會社

世界馳名

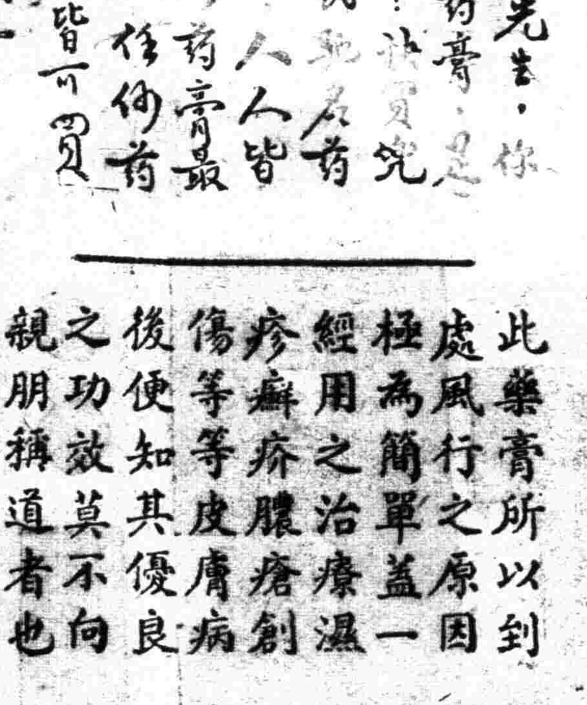

「先生，你要藥膏麼？我買兜安氏馳名藥膏，人人皆知此藥膏最好，任何藥房外皆可買」

此藥膏所以到處風行之原因極爲簡單蓋一經用之治療濕疹癬疥膿瘡創傷等等皮膚病後便知其優良之功效莫不向親朋稱道者也

兜安氏清血藥水 爲同樣可靠之治皮膚病內服藥

兜安氏名貴出品 各大藥房均售

O-B.P.857

亨得利 專售高尚鐘表眼鏡 奉天城內中街

廣告事務請通 電話 二一二〇二二 奉天市小西邊門內藥王廟西胡同三一

辯護士 法學士 律師 松尾規矩 長電話(二)二三六三一

代理 註冊呈請 商標意匠登錄

實業部特許局登錄 六位 辨理士 中根齋 新京東五條通三番地 電話三一五七七二號

代辦處奉天小西關大街三益洋行 電話二二七三七號 奉天市大市場火神廟胡同門牌三號

青華表行 專售高尚鐘表眼鏡 奉天城內中街路北

君如貧血衰弱 喝了此酒 就能恢復已往的强壯!

補血强壯

赤玉牌葡萄酒

百杯健康 千杯延年 11

天光電影院

大西街二段一二・電話二三二七八

二月十六日 十七日 十八日 十九日 連映四天

明星公司出品全部有聲對白哀感頑艷怪異傑作

風流寃魂

主演 路明 徐琴芳 王吉亭 蔡瑾

下期開映

二月二十日起!!

紅樓夢

主演 顧梅白 蘭熹虹 君

新華出品有聲古裝偉大巨片

廣東馳名 烏鷄白鳳丸 婦科聖藥

主治 婦女經血後治血色淡冷積白紅色帶閉不正或過血午孕受小凝滯治恐少痛……

安堂烏鷄白鳳丸……滿洲國衛生技術廠化驗……江省長許可……

減價 廣東鷄白鳳金丸……

金勃先藥房啓

人造乳 柏龍氏下奶藥 人造乳是下奶的藥水 產婦……

雀斑 立退雀斑藥是驅除雀斑……

阿波共同汽船部
▲開往芝罘威海仁川 和源丸 二月五日
▲開往天津 長山丸 二月八日
▲開往芝罘 第十八同共丸
▲開往仁川鎮南浦 長山丸 二月卅三日
電話二五〇〇一番 阿波共同汽船會社

大連汽船出帆
▲開往青島上海 奉天丸 二月十一日 青島丸 二月十三日
▲開往天津 天津丸 月 日 北京丸 月 日
上海航路上午十一時開船改爲正午
台灣航路下午四時開始改爲同五時
芝罘威海衛清津雄基之船票發售處
日本國際觀光局奉天支局 大和旅館出張所 城內分所
電話三－四六一一 哈爾濱新京各日本觀光局

國際 GEKIJOO

南市場東安電影院舊址

（電話二・一六二一）

奉市唯一之豪華娛樂殿堂又演新片

主演 陳雲裳 李清 蔣君超 伊秋水

未聞鎗聲 竟有死屍出現！ 既有手槍 又是被害之人！

假兇手一遠避他鄉！ 眞兇手一神鬼不知！

一時爲富家千金！ 一時爲殺人疑犯！ 一時爲流氓小姐！ 一時爲正義情侶！

十六日起 演四天

票價 樓上 大人六角 學生五角 樓下 大人五角 學生四角 軍警幼童半價

流氓小姐

僑聯公司超特偉大作品

三大特點 建築……宮殿化 設備……藝術化 票價……大衆化

雲閣電影院

驚人新片 長短期優待券前三天無效！

十六日 十七日 十八日 十九日 只演四天

新婚前大奇案

有聲對白偵探奇情巨片

※餓流氓※沿途搶劫※

※吃醋鬼※出鎗行兇※

爲了情氣憤※演出人命案

爲了白底確※貪夜作探員

疑案未了 疑案又生

一時爲富家千金 一時爲殺人疑犯 一時爲流氓小姐 一時爲正義情侶

現在紅星 陳雲裳 李清 蔣君超 楊君俠 主演

◎未聞鎗聲竟有死屍發現 ◎既有手鎗又是被害之人

假兇手◎遠避他鄉！ 眞兇手◎神鬼不知！

情節離奇

流氓小姐